青島新民報

（郵政特准掛號認爲新聞紙類）

每日出兩大張
發行及編輯人　何東林
館址　青島山蘭路三號

江北日軍佔領六安

城內黨軍十二個師狼狽潰走

猛烈砲擊霍山高地

盧州二十九日專電　冒百數十度之炎熱、與雷雨交加、途路泥濘、而如怒濤、繼續進擊之日陸軍進擊漢口長江北岸諸部隊、相繼奪取黨軍之重要據點、乃於二十八日達到六安城外、遂由南方加以猛攻擊、卒於同日午後四時、遂佔領南部城壁、城頭高飄燦爛之日章旗矣、守備該城之黨軍、約十二個師、因日陸軍砲兵陣地猛烈炮擊、而不得抵抗、遂張皇向西方潰走、日軍各部隊、遂一齊突入城內。又日軍有力部隊、於廿八日午後六時、進出霍山東北方六華里之高地、對黨軍加以猛烈攻擊、戰雲忽瀰漫六安、霍山一帶之山野、槍炮聲足壓江北之空。

、遂佔領該處、一方由鄱陽江岸星子西南方向德安猛進擊之日軍○○部隊、又於二十七日午前十一時、完全佔領東孤嶺一帶、更在繼續進擊中、

◇

二十七日拂曉來、一齊開始行動、以廬山西南側之牛頭山、尖山之線、目標而攻擊之日軍田中國田兩部隊、在砲兵掩護射擊之下而前進、到處展開猛烈陣地戰、其大部隊之一部、乃由牛頭山附近之高地、分其主力部隊、登山險攻擊踞山腹構築無數陣地之黨軍、到處羊腸小道、乃一步一步前進、冒山腰、或迂迴高地而衝黨軍之虛、黨軍機關銃或步槍之猛射、繼續絕難想像之苦戰惡鬥、其間乃將○○砲及○○砲、向黨軍陣地加以集中射擊、海軍機亦與地上步隊保緊密之連絡、對黨軍主要陣地、加以猛烈轟炸、繼續頑强抵抗之黨軍大部隊、卒不耐此猛擊而捨陣地退却矣、

◇

又日軍進擊漢口之江北部隊之先頭、於二十七日午前十時半、達到六安東北二里之地點、又他之一部、於同日黃昏、進出六安南方二里半之二郎廟及其南方約一里之戚家橋之線、大別山之黨軍據點、已臨指呼之間、卒於

二十八日午後六時、佔領六安城內門矣。

要衝六安城

南京二十九日電　六安爲黨軍漢口防衛上、大別山系正面之據點之重要地、其城壁高五米、寬一米七十、周圍三千米、爲稀有之小城、乃以岩石所埋砌者、爲堅固之城塞東南、西北、四門及其他西面、築有碉堡、人口約三萬在安徽省西部之中心、在六安縣城所在地之津河、渡河可通正陽關蚌埠、農產物尤爲茶葉集產地、

江北戰綫

午後十時完全佔領

上海二十九日專電　華中日軍當局二十九日午前十時發表、由盧州方面西進之日陸軍部隊、逐次擊破黨軍抵抗線、而繼續猛進已數日如茲矣、乃於二十八日午後四時佔領六安南門後、仍繼續掃蕩城內黨軍、至午後十時掃蕩始告完畢、遂完全佔領六安、又一部日軍陸軍部隊、於同日夕刻進出霍山（六安西南方三十基羅）東方矣。

南京二十九日同盟電　二十八日午後五時佔領六安城南門之日軍八木、高井、堀尾諸部隊、卽突入城內、在其他部隊密接協力之下、而移至掃蕩城內敗殘黨軍、至午後十時掃蕩始告完畢、遂完全佔領六安矣。

退路完全遮斷

淠河以西地區受日軍制壓

四十二個師黨軍動搖

南京二十九日專電　以破竹之勢進擊六安南方公路之日陸軍精銳里見、兩角兩部隊、途中沿路擊破踞各部落之黨軍、遂於二十八日正午突入六安西南方四里淠河附近之要衝蘇家埠、而佔領矣、其先頭部隊、乃於午後二時、乘黨軍之虛、一舉而成功渡過淠河、遂佔領六安、商城公路之渡口、與夫確保附近一帶之高地、擬逃六安附近、黨軍之退路、乃完全遮斷矣、又與兩部隊於南方急進中之合林部隊、亦於同日午後三時、到達淠河東岸、正在陸續渡河中、六安南方淠河以西地區、現今完全置於日陸軍部隊制壓下矣、因此由六安敗走之黨軍約四十二個師、遂發生大動搖、乃沿淠河東岸、而求渡河點向北方如雪崩而退却中、

佔領經過

以廿七日拂曉爲期、而切斷江北黨軍之退路、日大攻略之火蓋之揚子江北岸日陸軍各部隊主力之猛攻、不顧百四十度之殺人的酷暑、而如潮西進、而完成黨

江南戰綫

空陸軍相呼應

猛攻肉迫廬山

地上部隊一齊開始進擊

先鋒部隊已達黨軍陣地

孤山嶺二十九日專電　二十九日午前七時、有日軍○○機○○架、大舉轟炸廬山地區尖山、大岩、中岩黨軍主要陣地、日陸軍地上部隊、在○砲掩護射擊之下、一齊開始前進、日軍飯野部隊第一線、業於廿九日午前七時、接近肉迫廬山黨軍陣地矣。

佔領孔家祠

九江二十九日同盟電　佔領廬山西南側牛頭山之西南方壁玉庵之日陸軍梅田部隊、遂與南大岩中岩之黨軍陣地對峙、而佔領孔家祠之飯野部隊第一線、遂壓迫西南方尖山之黨軍矣。

迫近陽新線

香港二十九日電　據當地外人及華人方面所得消息、佔領九江上流之日軍長江南岸部隊、又猛進、其先鋒部隊、卒於二十八日突進湖北省內、迫黨軍要地陽新、黨軍乃派部隊增援前線、必死的防備陽新。

南潯線黨軍　圖死守德安

九江二十九日電　據情報南潯鐵道沿線黨軍主力、因日軍部隊猛攻、已開始後退、現爲死守南方德安主要陣地、正將兵力集結中、他方據日軍飛行機之報告、南潯鐵道黃老門附近之黨軍、已陸續南下、黨軍圖於德安北方

豫省日軍部隊

開始進襲洛陽

已突破懷慶孟縣之線

石家莊二十九日專電　久守沉默之日陸軍○○部隊、乃於二十六日夕刻、突如開始行動、驟間攻擊河南省西北部、濟源東南方六十基羅之中王村、該處爲中央黨軍百六十六師、約二千人、遺棄屍體二百具、向南方潰走矣、日軍復於二十七日晨、突破中王村東南方沙坡西方高地、更向南方進擊中。又電　日軍○○部隊、於二十八日晨、攻略河南省懷慶及其西南孟縣中間地區之崇義鎮、完全掃蕩黃河北岸、已不遠矣。又電　日軍○○部隊、自二十六日起、積極的行動、遂突破黃河北岸之沙坡中王村、如入無人之野、隔黃河向鄭州瀧關之中間洛陽之東北方猛進擊中、黨軍極爲狼狽、自二十七日以來、該處黨軍、遂呈大動搖矣。

四公里南潯鐵道西側駱駝山附近、邀擊日軍、正在構築陣地中云。

佔領崇義島

黨軍狼狽敗走

石家莊二十九日專電　日軍○○部隊、於二十六日一度起始行動後、如疾風迅雷、黨軍不遑對應而挺進、瞬時陷中王村、嗣於二十七日夜襲立台（孟縣西方十四基羅）而攻略、至二十八日正午、遂佔領孟縣西北方之東村、因此孟縣城之黨軍大爲狼狽、乃乘早開始向西南退却、日軍遂確保該處附近一帶、仍繼續向鐵謝渡猛進中、又電　日軍○○部隊之一部、於二十九日午前九時完全佔領懷慶、孟縣中間要衝之崇義鎮、乃繼續向孟縣進擊中。

粵省北部　虎列拉猖獗

香港二十九日同盟電　據廣東來電宣傳、廣東省北部方面發生虎列拉後、現愈益猖獗、迄今罹病者、突破二萬一千六百人、死亡者約七千四百餘人、敗戰之餘、而又惡疫流行、故粵省政府大爲狼狽。

晉南精銳部隊

猛攻擊風陵渡

空軍協助實行轟炸

石家莊二十九日專電　日軍○○部隊、於二十八日午前零時三十分、開始攻擊山西省西南端風陵渡之黨軍第一線四王村、龍麻鋪（音譯）、不遑休息、乃對風陵渡猛攻、該地黨軍、因得由黃河南岸潼關方面砲兵之協力、而頑强抵抗、日軍二十八日晨、乃由飛機協力、而敢行猛烈轟炸、在山西西南部、數有堅壘黨軍最後據點風陵渡之陷落、愈益迫在眉睫矣。

九江南昌間據點

德安直面危機

新銳部隊佔領黃莊

九江二十九日專電　日陸軍飛行隊、在前島、來宮、田中、木村各部隊長指揮下以精銳飛機○○架於二十九日拂曉連其銀翼、轟炸自德安瑞昌之中間地區壞龍集、及黨軍各重要據點、投彈如雨、下村部隊之一隊、轟炸瑞昌東南方牛郎山之黨軍密集部隊、或以機關槍掃射、而加以殲滅、復轟炸由德安、瑞昌街道北進之黨軍增援部隊、粉碎載重汽車、及炸破黨軍輸送路之橋梁等處。又電　猛進中之日軍○○部隊、於二十八日黎明、突破馬安山、鳩公山之嶮、更乘勝進擊其主力、乃由石牙山頂猛射制壓黨軍有力陣地、遂於正午佔領山頂、高揭日章旗矣、而南方逸臨橫斷雲下之德安城、日軍勇氣百倍、乃由該山山麓一氣驅下趨孫家與頑强抵抗之黨軍亘四小時交衛鋒戰、卒於午後六時佔領該陣地矣、於午後四時迫袋闔關之黨軍陣地、又左翼部隊迂迴崛山山麓、嗣於廿九日午前十時進擊該山麓、如越石牙山崛山、則德安街道盡爲平坦大路、日軍之進擊遂極容易矣、如斯南潯線九江南昌間之最大要衝德安之運命已迫在旦夕矣。

九江廿九日同盟電　衝黨軍之虛、突由養湖南方面開始進擊之日陸軍新銳○○部隊、遂一舉而擊滅周章狼狽之黨軍、乃於二十七日午前八時半、佔領瑞昌東南八公里之黃莊、其一部○○部隊、已向○○進出中。

德安大混亂

南京二十九日同盟電　向瑞昌東南方進擊之日軍○○部隊、廿八日擊散據沼澤地帶頑强抵抗之黨軍、更立刻急追渡李家門攻擊在南方固守牛郎山之堅壘、頑强抵抗之黨軍相俟日陸軍航空部隊之空中偵察黨軍繼續自德安北上增援部隊、南下避難之住民入該處、故德安街道呈大混亂云。

進出田家溝

香港二十九日電　據黨府中央通信社報道、佔領瑞昌之日軍揚子江南岸進擊部隊之一部之先頭部隊、已西進至通瑞昌、武甯西部公路、進出至武甯北方十二華里之田家溝。

陳誠親自出馬

據可靠消息、漢口衛戍總司令陳誠、已親至湖北省境、蓋因日軍突破湖北省境、如決河之勢而進攻、企圖阻止、故指揮黨軍要害陽新、督飭四十七個師、而作必死之防衛、故親自出馬云云。

日機活躍江南

協助陸軍作戰

各處黨軍均受轟炸

華南鐵路又遭空襲

上海二十九日專電　日艦隊報道部、廿八日正午發表、日海軍航空隊、二十七日於華中方面、協力日陸軍作戰、乃以一部轟炸瑞昌西北地區頑强抵抗之黨軍砲兵陣、而支援地上日軍部隊之進擊、又另以飛機○○架、轟炸蟠踞廬山西方及西南方地區之有力黨軍砲兵陣地及黨軍據點、於華南方面、則繼續前日之轟炸、破壞交通路、一、銀盞坳鐵橋南側、以直擊彈而破壞、切斷線路數處、一、幷破壞堆積之軍需材料、一、轟炸源潭鐵橋、與以多大之損害、

上海二十九日專電　日艦隊報道部、二十八日正午發表、日海軍遡江部隊、作戰極爲順調進展云。

轟炸南雄機場

上海二十九日同盟電　日艦隊報道部廿九日正午發表、日海軍航空隊二十八日華中方面繼續前日協助地上部隊之作戰、分數隊攻擊瑞昌西方前面堅固的黨軍重野砲陣地、及據點部落、到處彈如雨降、澈底的粉碎擊破、全體無事歸還、華南方面數月以來舉全力破壞粵漢線之交通路、收巨大戰果、二十七日別動隊冒近日來之惡劣氣候、長驅直入南雄飛行場一帶、集中炸彈、將其爆破、空中未見黨機、全體悠悠歸還。

粵省募債　開拓水道

香港二十九日同盟電　因粵漢線不通、黨府除痛感鐵道以外有開發交通路之必要、廣東省此次着手開拓水路事業、遂開始募集廣東省第一期水路建設短期公債五百萬元云。

新民會推進宣撫工作

派員赴城廂舉行講演會

濟南本報特約通訊　山東省新民會指導部、爲努力推進宣撫感化工作、並安定社會平息謠言、決定派員分赴城廂一帶講演、自本月二十七日起至九月一日止、分在城內商埠各娛樂場所、公園、標山、辛莊、梁家莊、馬家莊、洪家樓、及鄉區一帶講演、放送唱片、張貼漫畫、發散印刷品、並積極宣傳濟南治安狀況、皇軍安民之信賴、謠言不足憑信、並匪徒、共擾亂之害、促民衆奮起、共作新民、該部所派之人員爲指導科部員令偉、陳文秀等男女九名云。

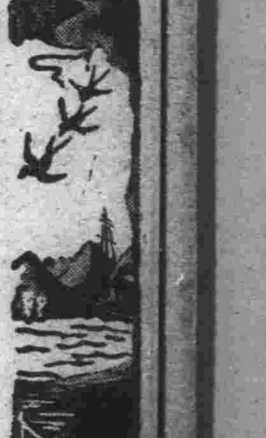

言情小說　海燕歸來　陳慎言著　〔4〕

第一回　集股成裝冒充闊少　收光攝影自負專家（四）

他一雙眼光滿現一種愉悅的神色。育繡招呼後、一直把秀敏拉到圓棹旁、給大家介紹、秀敏一看、座上有認得的、有不認得的、那位龍舒東就坐在育繡的左邊肩下、向他微笑點頭、育繡把椅子挪一挪、特讓出右邊一個坐位、叫秀敏坐下、又撥了一批籌碼給他。秀敏在場面上本是很大胆很漂亮的、明知道這一場牌九出進都是好幾萬塊錢、但是到了這種場合、不能不充濶少、很從容看了好門下注。

連下幾注、却也很順手、一看面前籌碼、約有三千餘元、除育繡撥了二千元、淨贏了一千多元、心內甚是高興、胆子愈大了、下的注也漸漸增加、出出進進、弄了兩個鐘頭、大家有輸一兩萬的、有贏四五萬的。秀敏再看自己面前籌碼、已贏有萬元之譜・此時若是收場不幹・那是最好不過、但是在這種場合、滿座都是濶人、贏了一萬多塊錢、便行走開、顯得小氣。再看龍舒東坐在育繡左邊、這時已贏了二萬多元、竟不在意、當年在巴黎留學的時候、自己和舒東、都是育繡最密的朋友、育繡會說過、在留學界福建人、最漂亮的、便是舒東、和秀敏、當時因舒東家中充裕、每年總匯幾萬佛郎、由舒東揮霍、自己便靠着老父、在財政廳內源源之接濟、所以能和舒東並駕齊驅、自育繡和舒東畢業回國之後、自己因老父卸任江西財政廳長・滙欵斷絕・在巴黎受盡困苦、這種情形、育繡是不知道的、現在正要用他、在他跟前、萬不可露出馬脚、當時贏了一萬多元・仍在繼續賭下・一直賭到四點多鐘、散場時候、算一算籌碼、除所贏的都輸出去、反輸了一千一百元、秀敏很漂亮的、把述彭給的那張三千元支票、拿出來遞給育繡、育繡推讓不要、秀敏道：「你且收下、我明天再來、你不收下、明天便不來了！」育繡一聽、只好把支票向皮夾一塞、也不把餘欵找回、只叮囑明晚務必再來、秀敏辭了出來、回到飯店、已是天色快亮了、倒頭一睡、一直睡到午後一點多鐘才醒過來。世偉已來了好幾次電話、秀敏用過飯、來到華中美術社。世偉道：「你的支票已經支取出來沒有？今天店內有幾百元的債欵、我已打電話叫他們來取！」秀敏道：「你快打電話、叫他們不要來、我的支票、已輸給鄭育繡了！」世偉吃驚道：「你全輸了嗎？」秀敏道「所剩無幾、我也沒取回來。」世偉聽了很是失望・口裏雖不敢埋怨、心內很不以秀敏此舉爲然、坐在椅上、只翻着眉頭不語、秀敏道：「你不要急、凡事都要欲取姑與、要和育繡聯絡、不能不花一點小錢、才能進展。」世偉見他如此主張、也無可如何、只好打電話給幾家債戶、說了許多好話、請緩幾天再來、又吩咐秀敏、趕快設法把支票收回來、做買賣最怕失信用、尤其是上海灘買賣、滑頭居多、一失信用、便呼應不靈了！秀敏唯唯答應。到了第二日、世偉迫不及待、一早便趕到同和飯店、秀敏還高臥未起、世偉把他叫醒、問昨晚的情形怎麼樣？秀敏懶洋洋應道：「我昨晚上就沒去！」世偉發急道：「你爲何不去？」秀敏道：「我前天晚上剛去的、昨天歇一晚、今晚再去、也未嘗不可！」世偉道：「唉！你眞是不懂得世故！我們美術社、

華北印刷界的王

美術印刷　活版印刷

本社出版部收買本市奉天路二一四號祥瑞行印務館之一切營業權日前已有奉告諒荷　深悉茲定名爲「青島新民報館分工廠美術印刷部」自開始美術橡皮版印刷之營業以來不久即承各界讚許爲華北印刷界之王而公認「橡皮版印刷以新民報館爲最優」之良好批評且囑印刷者甚多致敝分工廠忙碌不堪此悉爲　各界垂愛所賜不勝感激之至茲爲答報雅意起見決更求改良努力工作

營業項目

◇華文、日文各種印刷
◇透印版美術印刷
◇舉凡賬簿、活葉帳簿
◇格紙各種名片、傳單
◇等等

出版部　電話四九一三
分工廠　電話二〇九〇

（若蒙　賜顧希掛前報各號電話）

青島新民報出版部

東亞運輸公司青島支店

本公司專辦膠濟津浦北寧京綏京漢各綫貨物運輸代客託運手續敏捷運送迅速如蒙賜顧請至青島北京路六十一號接洽

電話四一一四五號

總公司　天津河北總站　電話六局一八四三　車站
濟南大馬路緯五路

分公司　德州車站傍
電話一二六二號
泊頭車站
倉州車站
徐州車站
電話三六號

三井物產株式會社青島支店

本店　東京市日本橋區室町二丁目一番地
支店出張所　倫敦、漢堡、巴里、紐約、桑港、西亞道路、孟買、唐地、甲谷他、蘭貢、蘇拉巴亞、巴打畢亞、盤谷、新嘉坡、馬尼拉、先布、蘇馬拉、西貢、香港、廣東、漢口、長沙、上海、煙台、天津、北京、大連、安東縣、牛莊、奉天、新京、哈爾賓、京城、仁川、釜山、平壤、臺北、高雄、其他海外及日本各重要都市。

營業科目
一、雜貨類、砂糖、木材、啤酒、洋紙、品、
一、諸罐頭食料品、膠皮、綿製品、膠皮鞋、毛織品、毛類、牛肉、
一、工業原料及其他雜品、膠皮車胎、海產物、鹽、染料、工業藥品、
一、機械、金物、電氣器具、紡織品、鐵管、五金類、礦山、鐵道用諸機器及附屬品材料、
一、落花生、生油、生餅、肥料、小麥、麵粉、米、棉子、麩皮及其他雜糧、士產、小野田洋灰、各種建築材料。
一、石炭、礦油類、
一、火災、海上保險代理店

電話
支店長室　二一四八八
庶務　五一六二一
糧貨　五一六一一
雜貨　二五三一
機械五金　二五四一
土產　二七七四
石炭　二八九一
船舶受渡　五一六三
保險　二四五九
出納　三六六四
俗勤　二〇四五
定　五二七五

青島猪肉業同業緊要啓事

近日猪隻漲價、同業等皆感受賠累痛苦、不得已公議、自八月十六日起、略將門市價目提高、以資救濟、只求減少賠累、並無餘利可賺、誠恐主顧諸君、不明底蘊、用特鄭重聲明、諸希原諒爲荷、此啓。

開計
猪肉每一斤實售洋三角二分
肚子每件實售洋三角五分
頭蹄每一斤實售洋一角五分
猪脂每一斤實售洋三角五分
腰子每對實售洋二角九分
大腸心舌每件實售洋一角五分

時論

對中等學校改進之希望

負有東亞瑞士美譽之青島、自友軍蒞臨、維持會成立之後、滌除黨垢、建樹新猷、百業振興、商民安樂、當神州風雲瀰漫共氛梟張之時、青島獨能日臻繁榮、且諸般事業均較前駕而上之、洵使人欣喜過望、且當局培養人才、振興教育、不遺餘力、今春市內外各小學相繼恢復、教材改革、思想貫注、成績斐然、當時因種種關係、各中學未能同時恢復、視爲遺憾、嗣又積極謀恢復男女兩中學、趁暑假期間、修理校舍、置備校具、短期之內、燦然大備、於昨日正式舉行新生考試、同時禮賢崇德文德各私立中學、亦皆先後招考新生、預備開學、是則停頓經年之中等教育、將見全部興起、更堪慶幸也●

語云百年大計、端在樹人、教育爲立國根本、中等學生尤爲將來社會中堅、率之以正、固然可以造成優良人才、倘教材不良亦易流於邪辟、過去黨化教育、邪妄腐朽、不僅誤人子弟、實導人於邪、故一般青年學子、在初高時代、尙不失大概、一入中等學校、思想頓更、平時趾高氣揚、不特目無師長、甚至無父無兄、惟我獨尊、對校內功課、漫不經心、校外事務則關心獨切、結果畢業之後、胸無一物、目空一切、幸而一帆風順、踏入社會特別階層、厲民自養、毫無建樹、亦不過增加一害民之蠹、不幸而流於失業、勞力不能、勞心無術、飄泊無依、望門投宿、徒資怨嗟、仰屋無計、甚或淪於下賤、挺而走險、亦恒有之、此非吾人咀咒過去教育、鄙視青年學子、過去中小學生、怪誕現像、有令人想像不到者、良堪痛惜也●

往者不問教育本質如何、而謀劃除文盲、普遍教育、吾謂如此教育幸而未完全普遍、倘使人人受到中等教育、社會將不堪想像矣、過去教育消費之高、幾使中產之家、不敢問津、而稍裕之家、竭其脂膏、供奉其子弟求學、爲造就有用之才、結果學業未成、本質先腐、又豈所願哉、今中等教育興起、教育當局對過去黨化腐朽、盡量滌除、固其所宜、然吾人所謂改進中等教育亦非只滌除黨化而已、黨化腐朽固應根本滌除、而中等學校學生之習氣亦應一律除去、過去中等以上學生、在校時即以少爺自居、畢業之後只有兩條道能走、(一)官吏(一)小紳士、捨此之外、茫茫社會、無可容納之所、然社會之官吏無多、紳士亦無多、中等以上學生、畢業失業又何足怪、今改進中等教育之要旨、第一掃除黨化餘毒、不使稍留渣滓、第二須澈底改造學生習氣、至低限度須使爲學問而求學、非爲充少爺而求學、畢業之後應各擇所業、發揮其所長、不應存爲官吏之心、亦不應存作紳士之心、官吏紳士至尊亦至卑、孟子謂「惟仁人宜在高位、不仁而在高位、是播其惡與衆也」、以未諳社會人情之學生、畢業之後、即俾以官吏紳士地位、是使其播惡也、故改進中等學校教育、應自學生思想行爲始、當局其圖之。

英國報紙確切認識 漢口陷落必難免！

黨府兵備惡劣地形亦陷不利

日軍控制長江後戰局更進展

倫敦二十八日同盟電　「曼徹斯特保衞黨」報紙、二十七日之社論以漢口將近陷落、而有如左之論述、略謂、關於日軍攻略漢口、黨府方面兵備劣弱固勿論、而地形上亦極不利、到底難阻止日軍之殺倒、與上海南京之陷落同樣而漢口早晚必陷落、極爲確鑿而黨軍亦自認不可避免漢口陷落之分曉、不僅斷京漢線及粵漢線之接續、而中國全大二分互六百哩之長江歸於日方之手中、雖不能云爲有戰爭告終之意味、但戰爭之性質必大變化、而齎來新問題云云。

第八路共產軍 內容極爲低劣

美聯社記者向紐約報告 視察共產地區所得印像

紐約二十九日電　據由漢達紐約之美聯電報宣稱、視察共產地區之美聯特派員由西安所齎來之情報如左、余對第八路軍麾下之十六部隊司令部均一一訪問矣、彼等所豪語之農民動員、其裝備至極低劣、持有舊式騎兵鎗及手溜彈、並有迫擊砲部隊、而戰鬥力直不成問題、總指揮朱德亦曾會見、彼謂在陝西山西兩處、有三十所兵器廠、均能製造手溜彈、及火藥類、談話時氣焰甚高、但眞僞不明云云●

上海國民黨 右翼青年份子 反共漸露骨

欲單獨行其驅共主張 蔣派員赴滬從事疏解

上海二十九日電　據可靠方面情報、國民黨右翼青年層一派、最近開始驅逐共產黨再建國民黨運動、有逐漸擴大之情勢、緣該青年團代表會對蔣介石有所建議、不特未容納其主張、反視爲過激、不滿、乃糾合上海方面同志青年、而開始獨力驅逐共產黨運動之情勢、有發展之傾向、在滬蔣介石諜報機關得悉後、卽秘密向漢口報告、蔣介石以問題波及於意外方面、乃極爲狼狽、恐影響現下微妙的國共關係與黨軍抗戰力者甚大乃派軍事委員會第一組長王菊裳赴滬、潛入法租界、企圖鎭壓該運動、連日會見反共青年派中心人物、而努力懷柔、但右翼青年派之態度、極爲強硬、其問題之發展性、極堪重視云

成立中國教育總會（圖係八月二十五日午後四時於中南海公園懷仁堂舉行成立會會場之情景）

九江日軍 極力防疫

九江二十九日同盟電　因黨軍非人道的細菌戰、因而犧牲者甚多、日軍入九江城後、卽着手萬全之防疫準備、岩瀨、西村、佐藤等各防疫部隊會員乃不分晝夜、救濟避難民約七千五百名、診療之結果、而猖獗一時之虎烈拉、迄本月十五日前後遂得以完全防過、其後未見發生者、對不顧自己之犧牲、而依日軍由惡疫救出之避難民治全醒抗日之迷夢、現今對蔣政權嗟怨之聲、到處可聞、而對日軍無不抱絕大感謝之念云●

英空軍大尉 獻贈日本刀

倫敦二十八日電　日前逝世之英人y・H・僕爾空軍大尉、乃非常之親日家、渠所收藏之刀劍三百十六把、刀柄六百五十二個、小刀四百十五把、兜四十六個、陣笠十六個、及其他甚多、經日本大使館之斡旋、送贈「有就館」、及「海軍館」、十九日由箱根丸裝運云。

益都道署 開講演會

丁縣知事 參加講演

青州通訊　魯南道公署富樫顧問、同警務科長陳如山氏、帶宣傳員賈國珍等、於昨日會同益都縣知事丁遜齋氏、到北關鎭武廟街、召集北關民衆開講演會、到會聽講者三百餘人、首由丁知事報告集大家聽講的意義、詞意深厚、聽者動容、繼由陳警務科長講「民衆對治安應負的責任」、賈宣傳員講「新民主義的解釋」、最後富樫顧問講、由方博如秘書翻譯、大意謂「皇軍出兵中國、是爲剷除擾亂世界禍國殃民的共產黨、實行中日親善、並無領土之心、謀東亞永久和平、希望民衆速醒悟、回心向善、各安生業云云、聽衆均爲感動、講至六時餘始畢云。

又訊　魯南道宣傳室、昨日又派宣傳員賈國珍等、赴西北鄉各村莊講演、並有宣撫班大橋班長、一同前往、益都縣署並派領導協助工作云

東亞文化協議會 規定組織大綱

以振興中日文教爲目的 推舉湯爾和爲會長

北京二十九日專電　東亞文化協議會(決定名)之中日雙方代表幹部、於二十九日午前十時三十分起、假留日同學會開催第一回之設立小委員會、有日方酒井團長以下各代表　華方湯爾和教育部總長等出席、關於該會之組織之結果、規定及其他作最後的接洽、滿場一致表決、

一、名稱爲東亞文化協議會、

一、推擧湯爾和氏爲會長

以上業經正式決定、次爲設立宣言草案、俟三十日成立總會儀式、時加以審議後、其關於今後該會之方針而交換意見之結果●

一、副會長以下各職員之選定、俟該會成立後之決定、

一各部門別之研究資料暫定、

甲、人文科學、

乙、自然科學、

大別着手此二部門而隨事業之進展、將逐次設定細目部門、

以上各事項決定後、中日兩國文化提携之基礎的機關、該會之設立準備遂告完畢矣。乃於午前十一時三十分閉會、定今三十日午前十時於懷仁堂擧行盛大成立儀式、又日方代表於二十九日之小委員會終了後、正午臨寺內日軍司令官之招宴夜赴大使館之招待晚餐會。

組織大綱

又電　二十九日於設立東亞文化協議會由小委員會決定之、該會之規定大綱如左：

名稱

本會爲東亞文化協議會、

目的

一、本會依中日學會並文化團體之協力而圖中日兩國之文化提携、並東亞文教之振興事爲目的、

一、本會爲達到前條之目的起見、關於教育、學藝、及其他文化而行重要事項之調査、立案及審議、

一、本會關於文化文教重要事項、得向中日兩國政府建議、

組織

一、本會設本部於北京、

一、本會設總務部及若干之專門部、

職員

本會設左記職員：

會長　一名、

副會長　二名、

評議員　若干名、

理事　若干名、

一、會長由中國評議員中推薦、

一、副會長由中日兩國各一名由評議員中推薦、

一、以評議員爲創立本會之發起人、

一、理事由評議員中兩國分別互選、以其中各四名爲常任、

會議

一、會議有評議會及理事會

一、評議會分定期（每年一回）及臨時由會長招集之、

一、理事會由會長之招集得隨時開會、

經費

一、本會之經費由中日兩國折半負担、

湯會長談

又電　東亞文化協議會決定首任會長之湯爾和組長、二十九日於設位小委員會終了後、發表談話如左：日方諸位代表、於本日會議無論如何推選、余爲會長、而余才疏學淺、恐不勝任、雖一再堅辭、而仍承推擧、遂不顧學淺而担任矣、而關於此會之設置、教育部亦曾有研究立案、本日於會議席上、與日方提示之案相較、在精神目的上、兩者完全一致、故全會一致通過矣、此乃由文化提携相通、可視兩國民精神一致之證據云

港漢重慶間 空路聯絡停止

中國歐亞兩公司已發表 予黨府要人等甚大衝動

紐約二十八日電　據二十七日抵紐約之美聯社漢口電稱、中國及歐亞兩航空公司鑑於最近之飛機墜落事件、決定放棄通過所謂戰鬥區域內之一切商業航空路云●

上海二十九日同盟電　中國航空公司、及歐亞航空公司、業已發表中止香港漢口重慶間航行、而於粵漢鐵路殆有不通狀態之際、與漢口黨府關係要人、及銀行實業家等、以非常衝動、該航空路停止後、漢口將隔離於世界之外矣、黨府當局失望狼狽之餘、乃發表聲明、漢口必不致孤立、如依粵漢路、唯途中有數處須徒步連絡、仍可到達香港、由此日空軍轟炸鐵路、如何完分有效可想而知、漢口要人等之惶恐、究非斯種聲明所能奏効、乃對黨府當局矗然非難、而黨府之哀鳴亦良可哀也。

北京留日同學會 決定各項計劃

組織事業資金委員會

北京二十九日同盟電　中日兩國文化事業之中心的存在之中國留日同學會、日前該會爲急速使諸計劃具體化起見、乃網羅中日名士而結成事業資金委員會、該學會當前所辦之事業如次、一、北京同學會語學校昇爲專門學校、二、圖書之編纂、最近爲介紹日本起見、互各部門將集說明實相之寫眞編纂發行「友邦日本」及「中國留學生史」等刊物。

黨軍之兵器 多數爲英製

上海二十九日專電　湖口獅子山兩處黨軍要塞之設施、有英國製十二英寸砲、此乃由去年八月迄本年五月之間所製造、而最新式優秀之砲、而於此次瑞昌戰所鹵獲品、據日軍調査結果、小槍及小機關槍彈、判明悉爲極近製造之英國製造品、迄安慶戰、則爲法國製之兵器佔多數、現在則銷聲匿跡、全爲英國製者。

魯警察局 捕蠅結束

濟南本報特約通訊　山東省會警察局、爲減絕傳染病之媒介、特發起捕蠅運動、飭令各分局長警於公餘之暇、捕殺蒼蠅、今夏季已過、捕蠅運動、遂行結束、各分局彙集呈報、統計共捕十九萬三千一百九十頭、該局予以焚化、而絕傳染疾病之媒介云。

省公署委定 三縣警局長

濟南本報特約通訊　省署以各縣秩序、甫經安定、所有警務局長一職、極爲重要、特飭各縣知事、積極遴選相當幹員充任、茲據濟陽等縣知事、呈請任命警務局長、已經省政會議通過、正式加委、茲錄如後。△濟陽崔貢三、△長山張敬漢、△福山竇士希。

中日滿合辦之 華北煙草會社

資本金定爲三千萬元 本店青島支店東京北京

東京二十九日同盟電　申請承認設立中的在華北烟草統制會社之華北烟草株式會社（中國法人日滿華合辦）、此次得華北臨時政府正式承認、二十九日午前擬開創立委員會、決定會社之創立要項如左、近欲開創立總會着手事業、

一、資本金、三千萬元、（實收四分之一）、

一、本支店、本店開設於山東省之青島市、出張所置於東京及北京、

一、股票之分配、總股票之一成、先由華方分配業殘餘之九成內從事煙草業者佔其中之七成而製造者佔其中之三成云、

一、事業內容、甲、煙草之耕作、與指導及買賣、乙、倉庫運送、及農產物之買賣●

魯南宣傳活躍

連日鄉村講演忙 使民衆了解新政

青州通訊　魯南方道尹施政以來、所屬各縣已復常態、尤以益都臨朐等縣、鄉村民衆、亦各安生業、雖遠僻之處、尙有少數匪盲、再經清鄉隊長趙子正氏、忠誠奉命清鄉、不久卽可消滅、方道尹爲求民衆深切了解新政起見、特派宣傳員四出、到各村切實講演、昨二十日派宣傳員魏嘉祥等數員、同益都縣署秘書解渤海、赴益都西鄉柳樹灣・北洋河・小辛莊、尙莊、堯望山、堯望廟、東林馬莊、西林馬莊、盛家車馬、孫家車馬、等村莊、宣撫講演、所到村莊、辦民異常歡迎、無不感戴方道尹愛民之至意、并了解友軍正義討赤、該宣傳員等冒炎暑不畏火傘之陽光、痛快講演、實難能可貴也、該員等直至晚十時始返署復命。

又於二十一日方道尹又派宣傳員賈國珍申天祥等、赴西鄉田營子、五里堡等村莊講演、所到之處、備受民衆歡迎、

又於二十三日派宣傳員錢潤清等赴益都通臨朐大道兩旁所有村莊講演、早六時半到徐家橋演講畢、十時到達七里河宣講、聽衆十分踴躍、十二時至蘆家店宣講、十三時到大澗堡、十三時半至北管店、十四時到赤澗家莊講畢、十四時半抵石溝河莊、適逢集會、到民衆二千餘人、錢潤講演「民衆速醒悟」、一小時之久、并散發方道尹勸告書、聽者肅然感動、十七時該宣傳員到臨朐北關講演半小時、卽入臨朐城休息、二十四日早七時該宣傳員等在臨朐城關講演一週、於午後二時又到赤澗莊、（因逢集會）講演、到有民衆約一千餘人、聽得講演莫不感悟、均鼓掌歡迎、該宣傳員講至三時許、乃回益都、返道公署覆命已六點云。

魯省教育廳 愼選教育人員

擬定中學校長任用規程

濟南本報特約通訊　山東省公署、以推進全省教育、各校校長實負重大責任、茲爲愼重起見、特擬定中等以上校長任免及待遇暫行規程、已提請省政務會議通過、正式頒佈、茲摘錄如後、

(一)資格、凡任中等以上校長者、以人格高尙、服膺新民主義、信仰東方文化爲主、(甲)高級中學校長、(一)國內外師範大學、大學教授系、本科畢業、或高級師範學校、本科畢業、曾任中等以上學校教職員一年以上、著有成績者、二、國內外大學或專門學校本科畢業、曾任中等以上學校教職員三年以上、著有成績者、三、曾任初級中學校長三年以上、著有成績者、(乙)初級中學校長、一、具有高級中學校長之資格者、二、國內外大學、或專門學校本科畢業、曾任中等以上學校教職員一年以上、著有成績者、(丙)高級職業學校校長、一、具有高級中學校長之資格、兩有職業學校教職員一年以上、著有成績者。

(二)任用、省立中等學校校長、由教育廳長遴選合格人員、市立中等學校校長・由市長遴選合格人員・縣立中等學校校長、由縣知事遴選、私立中等學校、由校董會遴選、呈請省政會議通過。

(三)待遇、月薪定九級、高級、二八〇元、二六〇元、二四〇元、二二〇元、二〇〇元、一八〇元、一六〇元、一四〇元、一二〇元、初級、一八〇元、一七〇元、一六〇元、一五〇元、一四〇元、一三〇元、一二〇元、一一〇元、一〇〇元。

餘墨

◇商店出廣告都是貨眞價實、童叟無欺、醫生掛牌子都說藥到病除、著手成春、但是商店賣的貨不礙有贋鼎冒牌、醫生開方也不礙反症殺人、是以無論甚麼事情只聽宣傳是靠不住的、◇孫文一生事業全憑兩片嘴唇、像賣膏藥似的講了一套不倫不類的三民主義、成了黨閥們騙人的法寶、但是掀開一看、滿篇都是膏藥幌子、廣告一類的東西、除了奉作牌位的黨先生們、誰若信這一套、便是常識不足、◇中國國民黨、雖然卑劣不堪、但每個黨人都夠上是孫文的孝子、因爲「夫孝者善繼人之志、善述人之事者也」、孫文是賣了一世膏藥、說了一世假話、黨人們接着孫家店的舊鋪墊、和孫文在時一樣發賣、遂使黨家事業光大門庭、孫文的「後來者居上」學說、也正是爲徒子徒孫們說法、◇三民主義、把民權尊而又尊、國家大政、人民也有選擧罷免、複決諸權、然而選擧是政府劃圈、罷免複決更是狗屁、不但是政府的大老官人民不能動他一動、甚至穿上一件軍警衣服也就能把百姓虎到姥姥家去、這樣欺騙手腕、較商店醫生還虛僞十倍。

感謝

承蒙軍宣撫班、原副班長、永野、神代、難波、薩東榮、王文俊、及合東鎭宣撫班、石指、袁維青、各宣撫官、甲中所長、蘇連昇分局長、吳世勳巡官、鄒山先生、各位官長之熱忱、爲促進愛護村之明朗計、由各村推代表二人、於八月二十三日到青參觀、深蒙各機關長官誠懇的訓示愛護村及東亞和平之眞義、更蒙大連製冰廠、三吉麵粉公司、青島磷寸公司、第二倉庫、東和油房、高橋商會、三星製粉廠、各大商號熱烈的歡迎招待、代表等於二十五日參觀宗後、又乘汽車送返愛護村、將數日來所經過情況徧告各村民、老幼莫不感戴大日本軍待民之親善敦厚、各公司商廠、應酬招待之熱誠、所感之至莫可言狀、謹登報端申謝、以表寸衷。

浮山區愛護村青年代表

甲家村　田公來　田世平

浮山所村　仲躋發　章亨肇

大堯村　洛正瑞　鍾悅瑞

王家麥島村　朱敬軒　張義生

辛家莊村　辛兆品　辛敬亭

大麥島村　藍義哲　于瑞平

湛山村　賈世信　辛成現

丁家莊村　丁立堂

徐家麥島村　徐壓玉　徐增澤

遁遙村　袁相魁　袁生傳

同和房產公司啓事

敬啓者本公司專辦土地房產買賣及經租房產代辦登記手續事速費廉如承見委即希駕臨敝公司接洽或電話通知無任歡迎

館陶路二十一號（取引所前）

電話　三六三三　五三二一

商標　明治

大家都歡迎品

赤罐大乳粉

各大食品店洋貨店均有代售

明治製菓青島販賣所　青島膠州路六號地門牌一五〇　電話一五一二號　五四二四號

感謝名醫

張百效先生、以醫世其家、幼讀岐黃、長遊仕宦、兼管領醫政多年、近始懸壺問世、先生精研醫理、入世既深、辦症如神、任你宿疾新恙、無不着手成春、余於六月中旬、因規復各地教育、至城陽、偶感時疫、誤用方藥、脾胃中寒、氣虛神調、百病交侵、醫家僉以標本、自相煎伐、有顧此失彼之慮、殆滑月餘、岌岌危殆、嗣依友人介紹、往投觀海一路十二號、國醫張百效先生寓、先生就診、一經先生入手、如理亂絲、如續絕縶、條分縷晰、亦急亦緩、投藥數劑、立起沉疴、神乎技矣、先生今之和緩也、現代之名醫、病家之生佛也。

診例　門診一元　早九時至下午二時　出診兩元　下午二時至六時　車費病家自備　舊曆初一十五停診

青島陸軍特務機關宣撫班　宣撫官米龍章啓

營業科目

五金部　五金機器黑白鐵管鐵板絲紡織礦山鐵道用品洋灰油漆自行車及各種零件建築材料工業材料

雜貨部　各種香皂各種化粧品各種花布各種白粗細布洋針殺蟲藥水各種雜貨

土產部　落花生　生油　生餅　吧田粉　麵粉　白米　砂糖　麩皮　綿花　各種雜糧

青島冠縣路三號　大青洋行本行　電話二〇二二、二〇一一號

冠縣路五號零售部　電話五七二四號

奉天路六十一號東鎭支店　電話二一五〇二號

支店　大連　濟南

英國俟漢特生歸國後
將召緊急會議
協議對捷克問題重要對策
政界一部份擬向德發生警告

倫敦二十九日電　漢特生駐德英國大使二十八日由柏林歸倫敦、漢特生大使、擬出席三十日之閣議、二十九日會見哈里福克斯外相、關於德國政府對捷克問題之態度、作重要報告云。

又電　英國政府俟駐德漢特生大使抵倫敦立刻以張伯倫首相、哈里福克斯外相爲中心舉行關係大臣會議、三十日復繼續召集緊急會議、協議英國政府對捷克問題之重要對策、據漢特生大使之報告關係該問題的德國之意向可制明某程度、同時一方面欲悉舉行於巴拉加的拉西曼與海拉英、會談內滋德田方面之意向、綜合此種情報、再決定英國政府此後之方針、英國政界之一部份、主張英國政府關於捷克問題、對德政府發警告之可能性頗濃、然向德政府縱擬發警告、亦欲不傷德國之體面取極愼重之態度、又英國官方雖然召請漢特生大使、捷克情勢非急激惡化、英國政府欲公正之解決不惜斡旋云。

拉西曼與滋德田黨首　作第二次會見

巴拉加二十八日同盟電　斡旋捷克問題之拉西曼爵士與滋德田黨首海拉英氏、第二次之會見、二十八日午後五時連亙一小時餘、舉行於近西部國境巧姆脫夫之洛得哈斯城、本日之會見爲拉西曼爵士入捷克以來之第二次、且爲二十七日西門財長演說之後携帶美政府的新訓令之華脫金中歐課長、亦列席故有相當之重要意義、哈瓦斯通信社特派員發表拉西曼爵士之隨員談話如左：

海拉英黨首、本日與拉西曼爵士會見、本擬在在奧倍洛脫斯特爾夫市、向滋德田黨員前作演說、然因本日之會見前演說停止、拉西曼爵士與海拉英黨首、今週內或再會見、又本日之會見顯示交涉成功之前兆、故空氣頗呈好轉、若實行若干條件、則先週中之緊張空氣、可以減退也。

捷克國內共產黨　最近活動甚力
對拉西曼之斡旋工作　連日作反對示威行動

柏林二十八日電　捷克問題糾紛化之今日、該國內共產主義者之動向頗堪注目、據二十七日巴拉加之黨報稱、最近共產系團體之活動顯著活潑、傳聞連日對于拉西曼爵士之斡旋工作、作反對之示威行動、尤其二十七日台共產團體、連日向倍納秀大總統送發激勵文、謂徒從外國貴族之勸告僅使敵人之地位有利、對滋德田國社黨要求取斷然態度云。

英財相演說　對捷克問題方針

拉那克二十八日電　西門英財相二十七日午後、在蘭格蘭之拉那克地方、政治集會內、作闡明英國政府關於捷克問題的外交方針之重大演說、財相先述英國外交之基礎、全擊於積極的和平政策後、轉講捷克問題如左：

對於捷克問題英國政府之態度、三月二十四日張伯倫首相在下院之演說已適當表明、該演說至今日仍完全有効、而無何等應修正之點一旦戰爭發生其反響廣止何處、頗難算鑑於、如此事實、余切希訴諸歐洲有理性與、度之諸勢力以公平的和平的解決捷克問題、英政府已派拉西曼爵士爲斡旋之役該爵士實爲代表全世界的正義與平和之友而從事活動云。

歐洲之戰爭說　流佈於倫敦

倫敦二十八日電　拉西曼爵士在巴拉加之和協工作、尙未奏効、歐洲之不安、依然撲朔迷離、二十七日西門財相在拉那克地方作再確認張伯倫首相三月對捷克問題聲明之演說、又對於歐洲之戰爭說、倫敦流佈、德國政府過去數週間、在倫敦市場、大量購買橡皮、銅、鉛等、十日間向倫敦輸送、八十萬英鎊之事實、故在紐爾倍克舉行國社黨大會前後、有危機到來之恐怖說、英國海軍之北海演習、亦爲準備萬一、而陸軍首腦、今夏亦不遠離倫敦、而待機、雖期待捷克政府之特提案、然萬事悉須悉柏林之態度、靈通方面之意見對此事已趨一致云

法趁黨府孱弱　企圖獲得利權
援蔣政權建設西南鐵路
表面對軍需輸送消極化

關於法國之對華援助、尤其在與法領安南之積極開發之關係上、業經進行二事、與殊不容漠視、茲將法國對黨府種種策略前後概括述之如下：

緣安南總督府當局、自前即在東京創設重工業、進行使之與廣西、貴州、四川之資源相連結、擬造成廣大之法華經濟集團之計劃、承辦此計劃之那齊亞駐華大使、前於六月赴河內與法安南總督關於向西南發展問題遂行協議後、同月十日在廣東、與余漢謀、吳鐵城等會談、十三日復飛往漢口、傳對黨府已申請援助西南開發、至其內容貸款與黨府、(一)由河內至廣西省境鎭南關之鐵路延長至南寧、(二)滇越鐵路延長至四川、(三)修築連絡廣西雲南貴州四川各省之汽車路、協助西南六省資源之開發、又關於法國之對華援助、日政府曾由宇垣外相向安里駐日大使、屢次提出嚴重抗議、因那齊亞駐華大使從中大肆活動、法國政府已着手積極的援助黨軍、此事値得注視。

總之那齊亞駐華大使、爲法國資本開闢向西南發展之途徑、據六月二十七日可靠方面所接情報法華銀行、法安銀行、巴黎荷蘭銀行、拉撒爾兄弟商會等所組成之銀行團、經宋子文主宰之中國建設銀公司之手、與黨府間締結鐵路建設借欵契約、開二十二日在巴黎已正式簽字、總之、最近由漢口拍來之外國方面通訊、關於法國資本在西南之活?、報道如「四川人從來極力反對利用外國資本、但中日事變勃發後、四川人之觀念、立即根本改變、目下在四川省之最困難問題、即係該省之輸出品之搬出方法、因日軍封鎖長江、僅重慶一地即積五百萬元之輸出品、因之西南經濟開發最重要者、爲河川水路之改善、自不待言、他如連結四川、貴州、雲南省之鐵路汽車路之建造、四川貴州鐵路及四川雲南鐵路之建設尤其視爲重要、如雲南通至伯馬之鐵路開通、則中國與歐洲之交通更趨便利　英國對此計劃最爲關心　但法國首先對於四川貴州鐵路之建設、予以實質的援助、即法國某商家、對於四川貴州鐵路公司允許貸款、其條件可中謂爲特徵者、即係鐵路之管理權、由華方掌握、只建造工程期中、招聘法國技術專門家二名、又該鐵路建造上所需要之機材之供給、各國製造業者將競爭投標、故該鐵路公司、可以最低廉之價格、購入最優秀之機械、又法國資本當向西南發展之際、與華方所指定之經濟開發機關合作、組織投資保管委員會、計劃西南開發之事業家、可向該委員會要求所需之資金、似此法國爲建設華南安南團計、於趁將政權孱弱、擬獲得利權之目的下、由法屬安南對蔣援助武器、據最近香港同盟電傳稱、法政府恐日本之輿論激化、表面上對軍需品之輸送已趨消極化、以法國之對蔣援助、以西沙島問題爲始、其目的即在趁黨府之弱點、築造與安南接壤之華南集團之地盤。

由英輸送黨府之魚雷艇
無法輸送內地
魚雷艇廿三隻運抵港

上海二十八日同盟電　日軍佔領湖口當時、黨軍曾宣傳由英國購入優秀魚雷艇及種種兵器、以鄱陽湖爲中心、而攻擊日海軍江上艦艇、嗣至七月底、陷落九江後、所云之物均未出現、據最近達當地之情報、傳由英國輸送黨府之魚雷艇二十三隻、業已運抵香港、由漢口所派去接收之國府軍事委員、目下正在香港滯在中、聞該魚雷艇爲小型之快艇、載有魚雷二發者、唯黨府現因粵漢線不通、無法輸送內地云云。

南美玻巴國境糾紛　已和平解決
前月正式成立協定

南美洲玻利維亞、巴拉圭兩國之國境糾紛、繼續長時間而久未解決、前月末以美國爲始、經阿根廷、智利、烏路圭、祕魯、巴西等六國委員之斡旋調停、幸得解決、成立協定、圖係在阿根廷總統府邸內、正式調印和平協定時之情景。

蘇聯軍嘆服　日軍威力
蘇政治部長追溯以前張鼓峯戰況

京城二十九日電　據莫斯科抵本地之情報稱、蘇聯遠東軍政治部長馬瑞卜央倍依中將日前張鼓峰事件之戰況、向中央部報告、內容如左：

我方(蘇聯軍)爲奪還張鼓峰對該高地再三猛攻、然情勢不利於我、日本軍不僅頑強固守陣地、且其砲兵以異常正確之發砲、使我坦克部隊苦於應付、我軍陷入頗困難之狀態、我軍中不能信賴者不少、政治部員對於有嫌疑者處以嚴刑、實非得已而爲之事、現在止我方之損害、三千三百名有餘、如此情勢若繼續戰鬥、不日恐更至五千名之損害云云、對於日軍之威力頗爲恐懼嘆賞云。

中滿關係緊密
上海南京將設　通商代表部　十一日內即可實現

新京二十九日專電　隨中滿通商關係之緊密化、滿洲國外務局、日前與中華民國臨時政府間、交換通商代表、置滿洲國代表部於北京、設辦事處於天津、濟南、業已開始事務、爲對付揚子江流域與滿洲國經濟關係之密接化計、決定開設代表部、與辦事處於上海南京、而目前已有通商駐在員於上海、應如何處置、與政府關係局部折衝、得決定方針後、再向維新政府開始交涉、十一月內或可實現云。

信用合作社理論的根據及其發展的概況（五）
（沛如）

意國　意國信用合作社的倡辦人一是路查提氏、他的組織是大部分脫胎於德國休式的組織。不過路氏的組織、不採用無限責任之制、而其股銀的最高額、較休式者之最低額還小。休式股銀至少五鎊。在路式的組織則最高四鎊。是亦一以廣招徠之法、惟其付股的期限、則較休氏爲縮短、至長十個月以全即須繳齊。至其組織、亦有差異。路式的組織、是以執行部爲最高執行機關、另設監察部及仲裁部、而且都是不支薪俸的。意國休式的信用合作社於一九〇六年已有八百餘所了。另一種是由吳倫堡所領導、以雷式的組織爲原則、而加以改良。一九〇七年統計、這種組織、已達三百餘所了。

法國　法國的信用合作社、是雷發巽式的組織、乃適應農民的需要而發生。這種信用合作社、多由天主教神父所組織。一半是爲救濟農民經濟的困苦、一半還是改良社員的生活、養成社員的倫德、增進社員的人格信用：從宗教上的團結精神、使社員得到道德的薰陶。十年前的統計、已達三百所左右。

比國　比國的信用合作社、一種是雷式的組織、一種是休式的組織。休式的組織、是由大地主安得門氏介紹到比國、於一八八三年創立了一個純粹休式信用合作社的組織、後來不如雷式的組織爲發達。雷式在比國、乃由僧侶所經營、發達甚速、一九一七年、已有八百七十餘所。其兼營事業極多、有農具、耕種、牛乳、教育及家庭用具等等的合作。此外匍牙利及波蘭都採用休式信用合作社、荷蘭及瑞典則採用雷式信用合作社、其都在不遺餘力的發展着。其經營的辦法、都無甚差別、限於篇幅、不再附贅了。

六　結論　信用合作社之起源、遠在十八世紀之末葉、而今歐洲諸國已在突飛猛進的活躍着。美國日本亦甚發達、惜無參考書籍及雜誌、不能窺其詳情。惟這種組織、既是與中產以下的民衆的經濟生活的關係如此密切、則我國之信用合作社興辦之必要、已爲不可掩之事實。蓋生產增加、實業發展、交換制度循着自然的步趨、由物物交換以至貨幣交換的時期、更進而至於信用交換的制度、又非憑藉着合作社的力量、無以使中產以下的民衆也得以享受他的便利。本市金融合作社之創立、始亦有鑑於是者。（完）

本藥水驅蠅之效力早已博得社會之定評專賣特許

フマキラー
伏魔起樂

注意假冒
發賣元大下回春堂本店謹製
北支總代理店
小笠原大藥房
電話二二〇〇四號　二二〇〇五號
其他臭虫、蚤、毒虫均有特効

接骨專門
一心館谷洋三郎是專門接骨推肌家、就以本市來說、各國骨科醫生中沒有第二個人可與比擬的了、本人以三十數年的學問及經驗來問世、在本市開診也有二十幾年了、本人治好的很多很多的說得明白、些事實就是經醫治的沒有不是好的、這不是隨便宣傳、凡來有跌打損傷希望不殘廢的人們速來醫治、鐵證隨到隨診晝夜不誤、醫例極其公道
德平路九號一心館　谷洋三郎　電話三二八三號

專售高尙鐘表　電流驗目配光　新穎唱機唱片　專門技師修理　亨得利

華振氏藥房
本藥房聘有專門藥學人才調製各國處方所用藥料均上乘按方調劑準確精良決不以贋品誤人以重道德諸如各國成藥化學藥品及化粧用品等無不俱備定價特廉如蒙惠顧無任歡迎
山東路二十七號　電話四〇三四號

潤華盛傢俱店
本號特聘上等木工技師專做各種西式傢俱一切木床鐵床櫃櫥桌椅等件無不齊全出品精美售價低廉兼出租一切傢俱以供各界租用隨便設意租價亦格外公道並承做木瓦工程粉刷樓房油漆如蒙惠顧無任歡迎
平度路六十五號　電話六〇二〇號

傳涵溪齒科醫學士
時間午前九時至十二時
山東路二十五號（華振氏樓上）

國醫裴星川
內科男婦　世傳兒科
冠縣路四十九號　義德棧棧房內
電話五七六八

五洋煤球　製
省費　猛火　經燒
比塊煤經燒！
電話，四六三七　另售批發
青島，李村路卅三號

慈愛齒科醫院
專門科　口腔科　拔齒科
齒槽膿漏　齒列矯正　保存齒科
補綴科　補眼科
平度路三十五號

吉房招租
茲有座落武勝關路五號松林內樓房一座，計八大間，內有新式家俱、新式澡塘，廚房，便所，冷熱水管，地點優美，空氣新鮮並有屋頂飯堂，欲租者請至金口二路二十號趙宅接洽可也。

謙益祥　綢緞皮貨商店
電話三〇六六　地址北京路九號
本號自置綢緞顧繡呢絨布皮各口皮貨應時貨品設備齊全定做新式男女時式大衣精緻禮券餽送方便貨眞價實童叟無欺倘蒙惠顧勿任歡迎

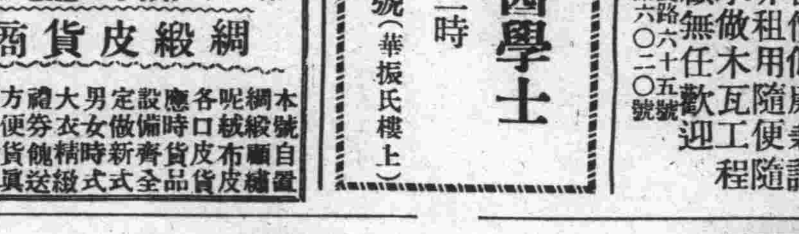

教授日語
敝人係日本大學出身關於教授日語上積有多年經驗根據學理懇切教授對於熱心希望學習日語者可以出張教授（午前午後隨意）希望者速向左記地址報名爲荷詳細面商
上海路二號　三好元明

精神治病不針不藥
根據靈學原理、運用精神靈力感應等新法、專治中西醫束手針藥無效之腦髓大症、各種精神病、神經病、神經衰弱、失眠症、疑心症、歇斯的里、癲病、胃腸病、生殖器病、糖尿症、半身不遂、婦科諸病、以及一切惡癖嗜好、眼病、立刻見效、日日斷根、誠現代最簡捷之根本治療法也。
時間：每日上午九時至下午六時星期日午後停診（預約者不在此限）
掛號：病家須預先來人掛號納費約定時間屆時受術可免久待號金五角
診費：門診每次國幣五元出診每次國幣十元深夜加倍路遠加倍車費另加惟外埠延請或必須長期治療者診費另議一切費用均須預納赤貧者酌減
精神治療專家宋本昭啓
地址：定陶路十八號　借用電話三一九八號

霍康醫院
治療科目　外科內科婦人科小兒科神經科皮膚花柳科檢驗科及一切大小開刀手術等備且有手術室產室及一切住院設備
門診時間　每日午前自九時半到十二點午後自二點半到五點半星期日停診急〇不在此例隨請隨到
地址　館陶路十三號東方市場對面
產婦科女醫師生如鋒
院長醫學博士霍哈拉其金啓
電話六六六九號

萬國飯店
山東路五十六號　電話六三八二號
本店西餐特聘名師精製歐美大菜價格特廉整份零份俱全大小餐廳佈置華美招待週到尙望各界士女惠臨嘗試不勝歡迎之至另備大小房間減價招租

營業種目
草包大嘴哈魚　鹽大嘴哈魚　新卷大嘴哈魚　美國大蓆　青魚　朝鮮大青
魚　朝鮮小青魚　大嘴哈魚籽　明太子　仁川小海米　干貝　朝鮮海參　海
茄子　洋粉　蛤干　大頭魚干　鳥魚干　櫻干　長切海菜　根室海菜
洋葱　蘋果　柑桔　地豆　北地豆　栗粉　冬菇　紅糖　新聞紙　各種
膠皮鞋　草繩　草蓆　子　海道產各種豆類　建築用斯達古灰　紙廠刀
漁船　集魚用及各大小工廠用瓦斯燈
日魯漁業株式會社北支特約店
日本鮭鱒販賣聯盟會北支販賣店
日本柑橘組合製果特約店
其他產地組合直輸入
青島冠縣路五十九號

滿洲水產販賣株式會社　青島出張所
電話　長五三六五　長四八二〇　五八二五　四二五四　宿直　主任住宅　增設　五八二五　三一二七
本社　長春　大連市加賀町　奉天　山城町　四番地
出張所　哈爾濱　綏化　樺南　河　錦縣　天津　牡丹江　四平街　新京　齊齊哈爾　佳木斯　海倫　小

五金　工具　機器　油漆　橫山洋行
大阪油漆公司總代理店
青島益都路三十五號
電話三九七五號　四四六六號

環球齒科醫院
是島上最完善器械最充足之醫院
科目　口腔外科　矯正科　保存科　鑲補科　X光科　電療科　小兒齒科
時間　上午九時至十二時　下午二時至六時　星期日下午停診
院長　薛成九
副院長　楊冠盛
湖南路四四號　電話六六八八

營業科目
眼鏡牌清大油　眼鏡牌漆油　寶石牌調合油　寶石牌清油　寶石牌油脊子　紅球牌皮帶油　紅球牌擦銅水
飛艇牌油紙　飛艇牌墨油紙　小野田牌洋灰　水牌拉綵油　水牌拉粿水　水牌噴漆　水牌亮漆
烤漆　瀝表　瀝咀　焊條　潮腦丸　漆皮子　地板油
其他各工廠建築用品
大華牌洋針　金鷹牌洋針　總經理
高谷洋行
高密路六五號　電話二一六七六號

稿約

◇本版絕對公開、歡迎投稿。◇來稿不拘體裁、但不需要無病呻吟或令人肉麻的文字。◇一稿兩投及抄襲家請勿光臨。◇來稿除小說外、最長不得超過一千字。◇來稿一經登載、概酬現金、稿費月終結算、每月十五日由會計課照發。◇來稿須蓋章、否則以却酬論、並須書明姓址：登載與否、概不退還。

漫墨　讀書

小鶯

讀書原不能與吃飯同日而語、因爲吃飯有量數的限制、讀書沒有量數的限制、一個人每餐僅能吃三個饅首、若是勉强着多塞下兩個去輕者撑得喘不過氣兒來、坐臥也不安寧、重則就許鬧場病、把小命兒饒上。談到讀書、則不然了。不論讀多少年、也不能說成功、「學無止境」便是這個道理。

話再說回來、讀書和吃飯雖不可同日而語、但這兩樁事兒却有着密切的關係。痛快一點兒說、那一個人讀書不是爲了吃飯？卽或有人說：「我是爲求識而讀書啊！」這話更可笑！試問求識爲什麼？還不是要憑着它去掙錢吃飯嗎？進一步的刻薄一點兒說、這種論調、與自命維新的女人爲了遮飾他的浪蕩而說：「我是爲自由而戀愛！」是一樣的沒價值、沒廉恥！

可是我常常聽許多青年人說：「我讀的書並不少啊、怎麼沒有換飯吃的地方呢？」其實這種思想是根本的錯了。按照現在社會上的情形而論、固然是粥少僧多、找事不易、但實際上還要看我們是否有眞實的驚人學問。如果確有超凡的本領、那無論如何也不會餓死的。

冷香閣札記（十七）

引鳴

▲西便羣羊

北京的西便門、位置在宣武門外的迤西、誰全知道、那是逛白雲觀廟的必由之路、在西便門的城牆下邊、堆積不少嵴嶸的怪石、這一堆亂石、看來並沒有什麼出奇的地方、而且還是在野草叢中、可以說是人跡罕至之處了。不過我們要是站在城牆上向下俯視、就有些奇怪了。看那一塊塊的大石頭。彷彿像一羣羊似的、也有黑的、也有白的、也有黑白花的、看那一羣羊、直是在低着頭吃草、蠕蠕的在動着。

當我聽到這種奇觀時、有一年是五月的天氣、因爲到西便門外一家朋友處去賀喜、在回來的時候、我忽然想起「西便羣羊」這件事來了、只是城牆不是任何人可以隨便登臨的、曾託了一位朋友、和守城人說了一下子、得到他們的允許、我們便到城牆上去領畧那奇景去了。果然、看那一塊塊的怪石頭、的確是羊似的在那裡蠕動着吃草、我覺得這一定是眼神繚亂的關係、誰知向下注視的愈久、看那一羣羊彷彿越眞切。

後來我又想到、這一定是風吹草動的原故、及詢之於守城的軍士、彼謂平日無風的時候、看下去也是一羣羊在那裏吃草。北京城牆的高度、由平地到上面、全是九丈九尺高、我想在其他的城牆之下、如果也有些怪石、在城牆上望去、要是也彷彿一羣羊似的、那麼這「西便羣羊」就算不得什麼奇觀了。我心裡存着這們一個念頭、自要是走到任何城外、總是向城牆下面望望有沒有許多大石頭。

有志者事竟成、果然在東直門外箭樓子附近的城牆下面、堆積着不少大小亂石、也有些小樹枏亂草在長着、我不辭辛苦的倩人領導着、由馬道上了城牆、及至到了堆積亂石處向下一望、石頭依然是石頭、雖心裏在想着那是一羣羊、然而淸淸楚楚的看到石頭並沒有什麼變幻、由此看來「西便羣羊」的確是奇觀了、後來有朋友告訴我、讓我拿着望遠鏡到西便門的城牆上去看看。如果還那一些怪石還是羊在吃草、那才算是神奇呢！這種說法是很有道理、不過我不會去試看過。

老年瑣話

沙辰

本來靈椿秋冷、大樹先飄、老年倉鬢霜染、秀額紋添、漸與草木鳥獸爲伍逼近。每視萬物成塵、世事如夢、斯爲人之恆情。故諷老者曰：夕陽無限好、只是近黃昏。英雄才士無不以之爲千秋遺憾。陸游詩：「一年老一年、一日衰一日、譬如東周亡、豈復須大疾？」可見光陰之速。又白居易六十六歲詩曰：「病知心力減、老覺光陰速。五十八歸來、今年六十六、鬢絲千萬白、池草八九綠、頑童壽成人、園林半喬木、看山倚高石、引水穿深竹、雖有潺湲聲、至今聽未足。」

文人固有悲老之態、卽爲漢高秦始之輩又何獨不然？高祖晚年作鴻鵠之歌、歌曰：「鴻鵠高飛、一舉千里、羽翼已就、橫絕四海、橫絕四海、又可奈何、雖有矰繳、尙安所施」。聲窮力竭之詞、蕭索淒愴氣象滿紙畢現、更如武帝求露、秦皇問仙諸事、暮景之慘可見一斑矣。

男子懼老尙差、紅顏綠鬢往往靑春易去而駐顏乏術、化裝品終究不能面目盡遮、蓮花如面之貌、傾國傾城之色遇此無不瓦解。至今返老還童尙爲虛話、故均以不能與時光對抗爲百世奇恨。但楊太眞如不死馬鬼之難、克來奧波待要不服壽自殺、一定不致美傳後世、故老年實爲女人之大敵。

彭祖壽活八百、不過老饕而已、人空有松鶴南極之壽、然碌碌終生又有何可言？而如梁灝八二始際青雲者可謂老當益壯矣。漢史載「商山四皓應太子聘抵建城、太子置酒待、四人從年皆八十餘、鬚眉皓白、衣冠甚偉、高祖聞之默然。」此堪見耆老可畏、但如張大復梅花筆談中所述三老者則成老神仙矣。

近世科學日昌、人壽亦短促、人過六十者爲稀事、如果現今歲逹耄年諸老、能相聚一堂、共爲耆英之會、並大唱其紫芝之歌、則成千古佳話矣。

俠盜李三

獨星

飛盜燕子李三、河北涿縣人、爲華北知名之俠盜也。身軀矮小、行走如飛、其父昔充前淸護院拳師、李三從父習藝、擅長竄蹤之術。因天性放誕、不慣耕種、民國十年潛入北京、覩都市之繁華、現其妙手生涯。初竊某富室、繼盜某王府、以襤褸不堪之窮小子一變而爲舉止濶綽之大少。官廳屢緝未獲、事爲美公事聞知、謂：「如能將予價值萬元之寶物盜去、當另酬贈」。期限三天、榜諸門首、孰料至三日、門窗未動、寶物竟不翼而飛、美公使嘆爲絕技、越日燕子李三函致美使館云：「寶物已當三千元、捐入貧民粥廠、茲將收據及當票寄上、請查收去贖、酬金亦望撥交慈善會。」如李三者、眞可謂盜亦有道也。

◇初秋之北京中央公園社稷壇內少女佇立於圖書館前。◇

蟋蟀

棣華

蟋蟀雖爲秋蟲之一、而用人工孵化、却能先期上市、故時令當未至涉綠、但蟋蟀已能在堂吟秋矣。此類蟋蟀俗謂「炕上的」、又叫「熱秧」、蓋指人工孵化耳。因鄉間土坯炕熱、溫度適宜、蟋蟀子得火力催發、遂脫竅蛻化。而眞正順序自然之蟋蟀、非至白露不能活躍也。

據稱人工孵化有兩種、一爲小暑前、卽現、在街頭牆陰售者、一爲小暑後、又備嚴寒懷中欣賞、不能鬪、只能聽、喜聆幽雅之音韻、莫不飼養數個把玩、以做消遣。要緊爲夏季蟋蟀過凜冽朔風則捐軀、冬季蟋蟀不能越花心夢醒、筆者對此道外行、不時壽命亦分畛域、抑人工孵化與順序自然體質不同乎？

淸代除夕夜、帝向祖先及太后辭歲、歸乾淸宮際、行懋勤、端凝、昭仁、弘德等殿、各列有刻鏤金籠二只、分貯蟋蟀油葫蘆、帝過則交響齊鳴、名曰「送歲鳴春」。高宗曾有絡緯詩、詩云：「翙翙蝈蝈哉翼鳴、秋蟲應節作秋聲、熙朝供奉百年例、欲龍翻廬近取名。」古語曰：「以鳥鳴春、以蟲鳴秋。」而淸代抑能反常、內廷蟋蟀有把式應差、訓諫秋蟲善解人意、一似供奉太監」技術堪驚、若使宋末賈平章聞知、亦應自愧弗如退避三舍也。

格言雜錄

長白

◇膽欲大而心欲小、智欲圓而行欲方。

◇非禮之禮、非義之義、大人弗爲。

◇仁、是心之德、愛之理、若溺愛、寵愛、戀愛、豈得謂之仁？

◇義、是事之宜、若拯救匪類、殉死淫婦、豈得謂之義？

◇禮、是天理之節文、如每日對妻三鞠躬、似楊萬石之懼內、豈得謂之禮？

◇時然後言、人不厭其言、樂然後笑、人不厭其笑、義然後取、人不厭其取。

◇有陰德者、天必報之。

◇中人以上、可以語上也、中人以下、不可以語上也。

◇貧而無怨難、富而無驕易。

說酒

酒爲歡伯、古人謚酒美名、然竟乃爲「酒入歡腸」而論、殊不知「酒入愁腸」的「煩惱多」、亦爲酒之魔力、故亦可爲愁伯。脫文載：醹爲酒母、醴一爲宿酒、醪爲滓汁酒、酎爲三重酒、醨爲薄酒、醑爲醇酒也。瓊漿玉露亦爲酒之美稱。

李白水中撈月、喪命江中、至今稱爲美談。剃度僧人不葷茹者有之、惟飲高粱者頗不乏人、北地僧闍避葷酒之戒、謂酒爲「般若湯」。憶兒時、聞先大外父言、淸室火旗營駐防南苑、軍令戒酒、一般旗兵、素日飲酒成習、一旦禁飲、其酒虫在腹中安肯不作祟、人人癮發難過萬分、遂有聰明人、販酒入營、而叫買曰「辣醋」。

世人皆知李白爲酒聖、殊不知皮日休有醉士之名、皮日休嗜酒詩云：『明朝有物充君信、擡酒三瓶寄夜航。』可見其嗜酒之成度如何、東坡詠酸酒云：『酒如薑湯、甜酒如蜜汁、三年黃州城、飲酒但飲濕』。更詠苦酒云：『白酒微帶荷心苦……』。

種類繁多、如擂酒、桂漿、松醪、魯酒等、今世人皆知略幾種、一、黃酒—紹興、二、白酒—竹葉青、汾酒、山東黃、三、燒酒—各種果泡酒。河南衛輝府陳州界地名桑落、出桑落酒、是地有一井、土人俟桑落時、取其水釀酒、味甚佳、因是名焉。◎楊燦生。

妙聯選輯

有舉古人名字、湊合爲偶者、聯云：尹公他、拖孟姜女之女、入張子房之房、非姦卽盜；閔子騫、牽冉伯牛之牛、耕鄭子產之產、爲富不仁。

又某名人妻自挽聯云：我別良人去矣、大丈夫何患無妻、願他年重訂婚姻；莫向新妻談死婦：兒依嚴父悲哉、小孩子終當有母、倘日後必得孃撫養、須知繼母卽親娘。（吳德培）

去雁

蜀星先生：大作何均欠資？望貼足郵票、因本刊不收欠資稿件也。◎靑蘋。

文苑

和淩啓鴻先生無題詩原韻

雲癡

得拜詩中一世豪、吟壇全仗振風騷、蛾眉香擾三更夢、螺髻青浮萬頃濤、南國正愁陰雨慘、北窗却喜日輪高、回思三十年前事、蓬蓽低垂臥定陶、

可憐蚊負太囂張、任重材輕不自量、焦土策同孤注擲、決堤我爲萬民傷、風雲月露詩無價、消長盈虛經有常、但願新邦宏德澤、端敎奇律采歸昌、

傷心事業百無成、枉自思量與命爭、愧對松楸期遠大、愁消詩酒慰生平、無多老友疇知己、未必嬌兒夢叶庚、深悔歧途儂誤入、南陽輕棄不躬耕、

孤燈愁對兩心傷、多少征人淚飽嘗、豈有田園甘放棄、祇緣蠡蠆太猖狂、綠窗刻刻盼秋雁、青史人人笑夜郎、欲覓桃源何處是、島雲天際獨翱翔、

言情小說　晉夢秋雲

第五回　纏綿深情造因原是愛　迷離綺夢結果總成空

（二六一）　靑蘋撰

且說晚秋自入了醫院以後、經過十幾天的調養、病已完全好了、因爲學校裏事務太忙、他便要求張校長准他卽日出院。張校長詢諸醫生、認爲已可出院、才接他回到學校去。關於他的事情、恨生始終未對張校長說明、但他和玉蓮都已明白了。玉蓮背了恨生曾數度到精神病療養院去看望志雲、幸而志雲的神經已經恢復原狀、見了他只有流淚。玉蓮把自己的情形告訴他、叫他不要着急、等出院以後再想辦法。同時恨生也偷着去看他、每次必要買些吃物送給他吃並留些錢給他花用。迨至晚秋出院、他也私自去探視志雲。志雲沒想到這偉大的北京城裏、居然能夠遇見他們、當然歡喜之至、但他不敢向他們三個人說明、怕他們知道以後要傷心。這樣又過了一個多月、他的病已完全好了、院方問他是否願意出院、他當然願意。晚秋去看他、據說他已出去了。問他到什麼地方去、院中也不知道。他失望的回去、也不說、只是長吁短嘆、坐臥不寧。玉蓮和恨生也和他有同樣的痛苦。當日晚間、三個人聚在一起、各把眞情吐露出來、始才互相了解。晚秋先自嘆氣道：「我現在非常後悔、後悔當初不該那樣沉醉在愛海裏、致弄得如今這樣痛苦！」恨生也道：「人生眞是無味！」玉蓮更感慨萬端、忍不住揮淚道：「我現在好像大夢初醒、眞不願意這樣糊裏糊塗的活下去、我一定要找一個菴院去修行。」晚秋道：「眞的嗎？我們一同去好不好？」恨生道：「我們不必定要入菴修行、西山的房子、足夠我們三個人住的、我母親已經走了。」晚秋道：「如此更好了、那麼急不如快、我們就走吧」三人在情感的支配下、就留下一個字條在翌日淸晨、毅然的走了。張校長到校看見那字條、當然吃驚不小、不過自從晚秋生病、已了然他們的內情、他們未說明此去何向、也沒法子找、只好另請別人主持校務。恰巧這時有人訪他、校役拿進名片、他見是老友彭博文的令郎秀章、忙請他進來。原來來者正是那彭

眞正鷓鴣菜

▲能治小兒百病……能使小兒肥壯

▲銷行中國廿餘省……名播世界五大洲

「鷓鴣菜」一專治嬰童一切疾病、疳積、虫積、吐乳、不思飲食、日受驚嚇、夜睡不甯、夜出冷汗、麻後、痘後、四時感冒、傷風、咳嗽、發熱、發冷、肚痛、頭痛、面黃肌瘦、腹脹、咬人、咬指、蟹橫、鬱怒

◆每盒五角……至誠藥社一家經售

眼

無論何種眼疾、不用針刀、用藥準好、凡眼點、眼膜、眼瘀、火眼、長日羞明、迎風流淚、視物不見、眼痛、眼腫、有壹藥到病除、至誠藥社、有說明書、歡迎索閱。

耳

凡患耳聾、耳痛、耳膿、耳流各色濃水、臭爛、耳久而不乾、病至愈甚速、如用「止耳膿散」、神效無比、至誠藥社一家出售◆每瓶二角五分

鼻

凡風熱鼻淵、長流濁涕、鼻塞不通、不聞香臭、鼻生瘜肉、鼻流血、鼻痔、鼻腫痛、鼻塞腐爛、用「鼻通竅散」可治。至誠藥社

脚腫

『脚腫』晨輕晚重、之有如移時乃起、路上如踏棉花、或再不速治、滿氣上延過膝、更難治矣！至誠藥社促有專治此症、每料六角。

戒烟

◇廖履中戒烟藥◇精極神效、五元、十元、十五元三種、一元一瓶、輕癮斷淨。

氣喘

◇唐氏氣喘散◇專治氣喘、連續性咳、每盒一元二角

鼠瘡瘰癧丸

專治男女一切鼠瘡瘰癧、或生管、或服下此丸、已破未破、流濃流水、立卽消化、外貼膏藥、面抹數次、平復、長肉收口、永不復發、准保六時、務使白水溶解、惟此丸可與衆不同、◆服法泡開、◆每料五角

喝了還想喝　鮮荔枝茶

◎這微酸帶甜的滋味兒

◎令人有說不出的好過

鮮荔枝紅茶、微酸帶甜、氣味香濃、芬芳馥郁、如喝一杯、再喝一杯、心曠神怡、「喝了還想喝」！昔楊貴妃好食鮮荔枝、蘇東坡日啖三百顆……吾人今日一喝鮮荔枝紅茶、他們便不能專美於前了！此茶至誠藥社一家有售、每包一角五分。每聽一元

當天有奶了！

當天下奶靈藥、每大瓶二元四角、可服六天。

咳嗽

◆除痰止咳丸　每瓶二角五

◆掃痰丸　每瓶二角

◆白沙枇杷膏　每瓶一元二角

◆扶正養陰丸　每盒五角

青島至誠藥社發行

地址：青島山東路南首　電話　五一七五　六六四〇

支店：東鎭威海路八十九號　電話　六一八二

光陸醫院

皮膚花柳科　內外婦嬰科

各種救急診療　預防霍亂注射

備有各種特效藥品　隨到隨診便利患者

時間　每日下午一時起至七時止

院址　山東路南頭三十號前樓

電話　六四六六號

院長　金僾生

大仁堂　立愈久淋　白濁丸

（證明保好一准有效）此丸治淋神藥、無論新久白濁、下淋精糊馬口、尿道刺疼、小便數頻、風毒邪熱、便白淋血、寒濕下注、淋洗後偏墜、虛淋、常年不斷、凡淋病用千方百藥治不好者、不見效此症丸只用一盒卽愈、百發百中、每盒二元、大盒四元

大仁堂　花柳淸血解毒丸

專治五淋、百濁、撒尿刺疼、小便腫痛、潰爛、楊梅、梅毒、魚口、下疳、梅毒入骨、筋骨疼痛、身體濃包、遍身紅疹、傳染婦女、一切毒症、老年多年毒菌搜淨除根、能淸血解毒、特效保證、有痛鎭消腫、一本付除根全愈、定價單料每付六毛、加料一元

大仁堂　婦女　破血丹

此藥專治婦女經閉不通、聚成癖壯大成形、血蠱、勞症、鬼胎、病胎、死胎、腹內積塊、左右條氣、一切百病、每付三元、單料一元六毛

調經止帶丸

不調百病因之而生、面黃肌瘦、飲食無味、有時燒冷、腰腿酸疼、頭暈、肚痛、赤白帶下之症、每盒二元、服法另有詳單

青島分銷處

太和春　金鄉路

萬春堂藥店　高密路

福海藥房　黃島路中間

台東鎭威海路

新民藥房　天津路

成記藥行　雲南路

泰和堂

北京大仁堂大藥房開設　濟南緯小六路北口

出租　載重汽車

青島武定路三號

荒木洋行

電話五二〇一號

滄口大馬路五十二號

荒木洋行滄口出張所

營業課目　土木建築　粉刷樓房　割配玻璃　商店招牌

還啓者本號特聘工程技師專門設計代客承包建築樓房及土木事業並粉刷樓房割配玻璃定做商店招牌速價格低廉如蒙各惠顧本號無任歡迎定期迅

聚和興營造廠

益都路九十九號電話五九七五號

施用合理的化學肥料　獲得無上的優良豐收

金元牌豐殖肥田粉

日輪牌硫燐安肥田粉

扇面牌洗衣肥皂

品質優良價廉適銷於鄉村爲此招聘山東各縣經理有意推銷者　請至

山東省總經理

木下商店出張所

青島　館陶路二十五號

電話　二四三一番　三六九八番

盛和號　黃島路八十二號　借電話五五八二號

源和號　山東路八十三號　電話三一三五

本號特聘高等技師專製冰淇淋、汽水、冰啤酒等兼售中外烟草、貨品雜貨、一應俱全、如蒙顧主惠臨、電話通知、隨呼隨到、並有招待員　本主人啓

中發號飲冰室

快來飲冰吧！

本號特聘高等技師專製各種冰淇淋冰啤酒汽水等兼售中外烟酒各色罐頭水菓雜貨食品俱全如蒙惠顧或電話通知隨呼隨到

本店主人啓

地址山東路八十五號　電話六六二四號

青島啤酒

社會服務

本刊以服務社會爲宗旨，專介紹社會所需要之各種常識，並爲讀者解答一切問題，來函請書明交本刊，並須書明姓名住址，否則不答。

社會經過與改良

沙辰

古代 人口稀少地土廣大、人民知識淺陋不堪、說到眞處和野獸差不了多少、衣食住都很潦草、只要一個人活動一下說會不死、誰和誰也不相依靠。那時候社會兩字並談不到、及至農業起始、有了夫婦、家庭、同時人們的慾望增大、能在日中爲市、又發生了互相爭奪的醞釀、如是才有了部落和會長這名詞。小型社會的雛形由是乃立、再由石器、銅器、鐵器時代一步步的往前進展、社會一步步的逐漸擴大，人們的慾望愈形增高、慢慢的才傳延到今日的複雜社會。

因爲 衣食住各方面的要求、交通來往的發達、人們的關係也日趨濃厚、以致近代人類脫離社會即不能生存、非加入社會不可。同時一個人不需要事事全會、只有一件專長的本事就能生活、所以現在士農工商學兵三百六十行（實在不只那麼些）一齊出現、你給他成衣、他爲你燒飯、我給你挑水、你給我刷鍋、完全造成人類互助的社會。所謂三百六十行、行行出狀元、大家就遵爭先恐後的往前幹、各盡其力、各獻其長、所以才製成現代的花花綠綠的社會。

但是 世界人口增加、土地可不能任意伸長、這麼一來人口膨脹的結果、土地因之大感缺乏、於今火星和水星等的世界在這未被人發現到達之前、人類仍然還得在地球上尋點主義。所以人類競爭成爲劇烈戰鬥、國家到處尋出路、人民到處找飯碗、如是造成不少的離奇現象。常言說：「狗急跳牆」、人要窮急了甚麼他也不管了、因之販毒越貨男盜女娼無所不爲、大學生倒是智識份子、然而窮極無聊他也要當當土匪、報紙上某某爲經濟而自殺的新聞觸目皆是。那麼要追究起來這待怪誰？壓根兒一句話是怨社會不良。

可是 要談到「改良社會」、也並非易事。平常只說以仁義道德或者耶蘇聖教來感化人心、那是絕對不會辦到、人要有飯吃誰不愛講仁義道德？然而活都活不成、誰懂的臉皮幾個鋼子一斤？歸根結論、就我的意見來說、必須希望國家早日平安、政治早上軌道、因爲我國地大物博、貯藏豐富、如果政治一入正軌、工商業大加發達、失業人雖不能一個不見、總可日漸減少、那社會問題自會不解而自解、至於仁義道德宗教感化力量還在其次、有人說歐美的工商業倒發達、爲什麼失業人更要增加？它那不過是爲生產過剩而已。

說論 就憑我這點學問不夠談社會問題、尤其是改良社會、好在社會服務欄是爲大衆服務、本來就包含着研討性質、有說錯的地方大家只管提出討論、有這樣的精神來服務社會、才會眞使它能向前推進哩！

法律問題

一本刊法律顧問 侯漢卿律師答一

◇劉元桐君問◇余有一出閣之姊妹各一、（出閣已十年）向不來往、月前家嚴病故、姊妹竟出頭欲繼承遺產、雖不要全部、亦非分若干與之不可、不知已出閣之女子有無繼承權？望先生指教。

答 依新法規定、兄弟姊妹同享有遺產繼承權、並不問出閣與否。

◇朱素心君問◇（一）孀婦與男友通姦、男女雙方是否犯罪？（二）如犯法時、以何等關係人告發爲有效？

答 （一）孀婦與男友通姦、除受名譽制裁外、刑法上並無罪名、亦無人可以告訴、但男友如有配偶（有妻）的、則雙方均犯姦罪。（二）惟男友之妻有告訴權、他人不得干涉。

◇王秀珍女士問◇我現在十六歲、出嫁才半載、良人是一個無知的儈夫。半年來痛苦之情形實有不能言者。夫也不良、暴戾成性、且怪癖大有生命不久即被摧殘之勢、雖且且強制執行、亦只有隱忍而已、僕一介年青弱女、如何禁此偉男子之蹂躪？敢問如訴諸法律可否按照不堪同居之虐待、請求離婚、脫此酷虐之苦刑？

答 夫妻以恩義相聯、各負有同居之義務、法律上所謂不堪同居之虐待、則非加以種種苛酷之待遇、使其不能一日安居、慣行毆打、肆行凍餓、凡足以傷害其身體或健康者爲限、否則夫婦間因事反目、或因閨中細故、相互嫉恨、則爲恆有之事、不在不堪同居之列、必須在實際上確不堪同居者、始足當之。至於如何始爲不堪同居？如何始爲虐待？乃屬事實問題。我國判例及解釋所認爲不堪同居之虐待者、約有四種：（一）毆打至傷害程度者。（二）慣行毆打者。（三）故意不予日常生活費用使其凍餒者。（四）精神上或身體上受虐待不堪同居者。按來函所述痛苦情形、事實上似有危及生命之安全、當可向法院呈訴離婚、不過離婚終爲人生憾事、以溫言勸誘、以柔克剛、却彼強敵、完成家庭幸福、是爲上策、女士自行斟着可也。

對寄居之親屬 橫加虐待與侮辱 法律人情皆所不許

編者先生：我有一件很麻煩的瑣事、來相煩先生了、我是一個最可憐的一個青年、自從在濱江二中畢業後就獨自一人離開父母弟妹等人踏上了大路來到數千里的青島、當我到青的當兒就到我一個親戚家中寄居着。他是我的舅父、在青開了一個藥房、所以我就住在他櫃上。有時候幫助他做點事情、至今三年了、感情尙稱不惡。乃自在去秋以來、感情漸劣、舅父成天指驢罵馬、我只得忍耐。最近又因爲一件小事而發生口角、他更對我加重了侮辱與虐待。我現在決意的要想與他脫離關係、但是不知道在法律是否有一定限制。請你先生指示我吧！（仁山）

答： 你這個問題未免太「囫圇吞棗」了吧？說了半天、不過是幾句皮毛話。按照你所申述的情形、你在他櫃上、僅僅是寄居性質、爲了親戚的關係、幫他的幫。他虐待你、侮辱你、如果是「沒碴找碴」、那當然可以斷然離開！娘舅雖是嫡系親屬、但在法律上他也沒有制止你走的權利。倘所謂虐待和侮辱中間僅是照你所說的那麼簡單、自可乾脆走開、若其中還有可以構成刑事罪的細微情形、那你就是控告他也未嘗不可。

文宗江君問

敝人鑒於本市小型書店太少、欲自立一小書店、資本四十元左右、不知是否需要向商會登記？而登記核准是否當時批下？登記有何手續費？另外尙有何手續？每月營業捐稅共有多少？即請示下。

答 小型書店本市甚感缺乏。君欲設立書店必須向維持會及市商會聲請登記、經調查批准後始能開業。至於登記手續、費用以及營業稅等事、請直接往詢可也。

周立培君問

學生今在貴報上看到治安維持會會立中學招考新生之處窃着：凡應考之生、皆須有證明文件。學生因戰時逃難、將證書等遺失、未知仍可應試否？因時期短促、望先生在貴報紙內留一角之地。不勝感謝！

答 證書遺失而欲投考本市中學、如有他項證明文件或用其他方式證明、或可邀允入學，可到教育科述明情由、或可通融。

林彌白君問

鄙人於前年畢業滬某女中、旋入某大學肄業半載後、因環境關係、乃中途輟學、則閒坐家中、終日無所事事、殊感乏味。鄙友屢勸入本市中國婦人會（蓋目前經濟異常困難）、至少對於個人日常生活援助、或能有所變換。奈敝人對於該會內中組織情形未有所聞、該會會員及幹事是否每日必到會、且會址頗遠、往返車資費用驚人。敝人因有志於日本文學及日語、先生能否代爲介紹一位日本高尙女友、藉以互相交換文學？敝人履歷已書明、年紀老少皆可、乞請代謀一職、則感激萬分。望請即日於報端示覆、不勝待命之至。

答 女士欲加入本市國婦人會、實爲最正當之途徑。該會組織、有正副會長、幹事長及常務幹事、幹事理事等。入會手續極簡單、可向該會索取入會志願書、繳會費一角、經調查屬實後、即可准予入會。至於介紹日籍女友事、編者日友雖多、但多係有正當工作者、故碍難從命、祈諒。附答曹麗勤女士：婦人會入會手續如上述、請逕往聲請可也。

簡答

答劉毅君：大示奉悉、謬獎愧不敢當、擬以「敏生」或「學敏」相贈、希自奪可也。

答張敏樹君：本市每年有游泳比賽會、本年曾有兩度舉行、一爲俄僑、在小湛山浴場舉行、一爲東海飯店主催、係公開性質。

答竹爾青君：春秋居住海濱以着法蘭絨衣料爲宜、因海濱空氣潮濕、法蘭絨組織含有空氣、因英倫多霧、國境爲海岸線所包圍、氣候潮濕、故以法蘭絨衣料爲預防也。

介紹

◇張敏書君：現年二十四歲、高中資格、曾在建築界任事數年、粗通英日語、今願任建築請負業、營造廠等家之鑑工員、或製圖員之職、月薪三十元左右、如有合意者、可函寄本市芝罘路七十號接洽。

有寄

英：我那渴望一見的朋友、我準知道你是不曾離開青島的、但是我始終也沒有打聽着你的住處。前天、也不知是那一陣風兒、吹來了綠衣使者、送到你給我的一封信、我心裏的痛快、簡直的不是筆墨和言語所能形容得出的。誰知看完以後、又使我悵然若失。你的信裏寫着「佇候明教」、但沒有發信處、我這「明教」一投到那裏去？後來我想到、不妨借着新民報的社會服務版來答覆你一下子、因爲你的問題、也是現社會中的一個大問題、我答覆了你、他人也可借鏡、可以說是一舉兩得了。你是一個很聰明的青年、爲什麼要走向「自殺」的死路上去？自殺的是弱者、你大沒有奮鬥的精神了！「失戀」那算得了什麼大事、你不是以大丈夫自居麼？大丈夫是要拿得起放得下。「英雄難渡美人關」、莫不成就應當走向鬼門關麼？雙親在期待着你、朋友在敬佩你、你要爲那們一個不三不四的女人而自殺、你眞把你的性命看得比鴻毛還輕了、你的對方既是懷抱着琵琶另向別彈了、他根本就不是眞正愛你者。你爲一個非眞正愛你者輕了生、那不但無人稱你爲「情種」、一定有人罵你是「冤種」呢！朋友、你來吧、這件桃色的問題、你我有見面長談的必要、倘惠然肯來、謹以冰激淋一杯相饗、決不使你失望也！（引鳴）

晚年以來、自由戀愛之說盛行、方便之門大開、鬼門關請君入甕、青年男女、因失戀而自殺者、直是恆河沙數、言之慨然！古道不存、打破男女之羞恥觀念、所謂自由戀愛者、幸都是肉慾之衝動、一旦朝張暮李、慘劇旋即發生、此眞社會問之大不幸也！當茲舊道德恢復之際、凡我青年男女、宜好自把持、勿墮陷阱、知恥守禮、努力正途、則我數千年來禮教之邦、實有厚望焉！（筆者附言）

衛生答問

一本刊醫藥顧問林予聖大夫主答一

魯逸君問：敝人去秋曾患淋病、經醫打過藥針數次亦未見好、遂即中止、延至今春三月間、又服淋濁丸數盒而愈、但尿道膿汁雖去、而小便至今仍帶黃色、不知是何緣故、祈指示爲盼。

答：一般尿內呈淡黃色者、乃健康之尿、並非疾病、閣下曾患淋病、應注意晨起第一次排尿尿內有無淋絲存在、否則認爲全癒、不必憂慮顏色也。

董慶春君問：敝人有女孩九歲、月前從鄉間來青。身體素強壯、忽於上星期晚間滿身起赤色扁平豆大疙瘩、奇癢發灼、搔之愈多、晚間尤重、次晨即消退不留痕迹、次晚復起、甚苦之。經中醫診察斷爲受風濕、惟服藥數劑無效。請問此症是否不服水土之故、用何法治之、望賜答爲感。

答：按此種症象應是蕁痲疹、爲血管運動神經障害而起之皮膚病、原因爲食物中毒、消化器障害等、並非不服水土。內服瀉藥、蘇打、外用來沙而水洗浴、可以治之。

柳長生君問：一般人常說「刺激」、「興奮」、請問這在生理學上二者有甚麼關係。

答：所謂刺激、興奮、主以神經和肌肉而言、被刺激形體因刺激之結果、呈現一過性之物理變化、換言之、興奮即刺激之結果也。

高一飛君問：敝人年二十八歲、最近發現大便時、稍一用力、即有少許類似精液之透明物質由尿道口流出、但無感覺不知道是何病。是否漏精、用何法治療、服用維他司保命能否生效、應服何藥才可治癒。又身體近一二年來漸覺虛弱、是否因此所致、與將來結婚有否妨害、懇請指示。

答：患過淋病之前列腺炎、常見此種現象。精液漏不很多見。此外精液漏雖以前列腺漏爲多、然分泌物中得證明精液也。患者常同時有遺精、陰萎等性障礙、該障礙往往爲神經衰弱症及身體虛弱等病之中心。至對於將來結婚妨礙自大。至於治療法、應延醫詳細診察其原因、司保命也可試用。

張福民君問：請問林大夫雞眼以何法治之。

答：治法先除去其原因、然後貼以百分之十柳酸石鹼硬膏、或用鑽錠治之、有卓效。

吳月英女士問：敝人有男孩六歲、患遺尿病、今已數載、每晚一次、此種惡習眞使人苦惱、這是甚麼原因、請問用何藥治之。

答：本症以小兒爲多、夜間睡眠中來不隨意的或幻夢的排尿、其原因、由於神經性反射機轉、而膀胱括約肌虛弱、排肌緊張過度、受異常刺激或鼻咽障礙等與本症有關係。治療之法、宜探索其原因而除去之、制飲食須有一定準則、睡前限制飲料及預行排尿、遺腰部及下肢於高位、被褥勿過厚、取橫臥位、內服藥可試用淡素劑、砒劑、此外可試用Chleorvetgal之薦骨部噴霧、電氣療法等。頑固者多嘗用食鹽水或百分之〇、五諸伏卡音之硬腦膜外注射。

蔣孟平君問：敝人年二十三歲、身體強壯、近來在臀部時常生癤子、此癒彼起、異常苦惱、以何法治之可以不再復發、祈見教幸甚。

答：此種回歸性癤子、應多食流動性食物蔬菜等、通利大便、除清潔患部外、近有用純血治療法、取病者靜脈血、立即注射臀部肌內、收效頗靈驗、注射後多於二十四小時內、乾燥而消退、又可防止新發癤生。

聯成茶行 冠縣路七十七號 新茶已到 素貢尖 花大方 包種茶 小葉包 花毛峯 廉價批發 電話六三四〇號

亞東飯店 包辦酒席 定期不誤 河南路六十號 電話 帳房三七〇二 樓上四六五五號

英記酒樓 酒菜 麵飯 山東路一七零號 電話二五五九號

王永昌洋服店 承做各種西式洋服 定價低廉出品迅速

三友皮鞋店 專做各種新式皮鞋 式樣新穎物美價廉 地址市場二路六十四號

惠顧諸君注意 **金星藥房遷移** 山東路一二二號 四方街西首即是

怡和洋行 營業 航業 保險 怡和啤酒 木料 蔴布 機器等類 館陶路十六號 電話二四〇四七

康勳臣 **保險除根 花柳清血消毒丸** ◇比注射安全比打針效速如果無效原盒退還◇ 專治男婦傳染各種花柳毒病發生軟硬下疳小便紅腫破爛魚口便毒楊梅淋病毒串週身筋骨酸痛結毒歸內週身發起紅斑點以及老毒不清瘀毒瘡等症曾經服藥無效或注射藥針不能除根者即服此丸立能開關毒從二便消出永不再犯價目每盒國幣壹元 臟腑內毒化堅硬止疼痛無論新久毒症立從二便消出 青島總經理北京路天合益大藥房

新信醫藥店年价信啓事 敬啓者鄙人向承各大醫院醫學博士之傳授並在各大醫院服務者幾二十年凡各料病症之治療及各種藥品之製造鄙人曾殫精竭慮加以揣摩既經同人贊許且蒙政府登記茲爲出而應世計特採用科學方法製造種種藥品所有製造之藥劑慎選佳料細心配合既毫無毒素成分而効力實十倍常品敢自信也即對於各科病症亦俱本鄙人數十年之經驗而治療之至所製各藥品完全係東西研究家化學家幾經化驗信而有徵之妙劑深望各界同胞遇有需要時至即墨路十七號牟氏藥療室試醫當知鄙言之不謬也 地址：青島即墨路十七號

姜大夫 正醫接骨醫廬 青市唯一 接骨專家

保治骨折 骸碎節脫 筋斷諸傷 貧者免費 住址 易州路廿四號之乙

急速解決諸君之前途!!! 節儉儲蓄！浪費無度敗！？幸君自擇、吾人處今日社會情形之下、稍一不慎、即有無限危險、經濟恐慌、人人前途、實非不可能、諸君、個人前途之苦惱、惟有節儉儲蓄、爲唯一之途徑、本會創辦迄今二十餘年、信用素著、儲金日多、每月特獎、既極穩當、又有頒獎之餘、二三決定、極多、其數不少、是本會之收還、大開標獎、八月份得獎者、不少... 幸運臨門◎急速加入◎免失良機 青島 **萬國儲蓄會** 取引所內

橫濱正金銀行青島分行 本行創立歷有五十餘載資本殷實極蒙社會各界贊許 收足資本金壹億圓另有積存金 總行設在日本橫濱 分行設在東京大阪名古屋神戶門司長崎小樽倫敦紐約孟買喀爾喀達亞利山大香港上海漢口天津北京大連奉天新京哈爾濱等處 並經理各種存款放款押匯貼現買賣匯票電匯代辦一切銀行業務 定期活期存款及各種商業匯兌 電話 支配人席二三七〇〇 副支配人席二九九〇〇 輸出入係三六四六 輸入係三一一四 撥付係 割引係三五八二 號 二一三九 二一六四 二三六四七 二八四五 號 公出納金 預金係 送金係

耀宗醫院優待貧病的新運動 敝院診病向主慎速藥費完價低廉診者莫不知之特用最新藥品受診者可早日恢復健康此啓 專治小兒科 婦女科 耳鼻咽喉科 花柳科 梅毒 下疳 白濁 橫玄 秘尿器病科

淋病 白濁淋漓刺痛流血用德國發明化學治療功能消炎止痛收效極其迅速倘若慢性白濁或淋濁性之併發症如關節炎膀胱外炎睾丸炎攝護線炎橫玄等均以最新特效電化針藥合併療法使淋菌完全消滅病痛立除一週後可用顯微鏡化驗證明根本治愈永不復發並保證生育無妨礙

梅毒 無論一二三期如遇身起骨斑節酸痛爛鼻穿頂頭髮脫落梅瘋癱瘓內臟壞爛眼耳聾除用六零六九一四注射外又輔以最新發明泌劑等療法均能於短期完成除根及請最專家驗血永無後患

下疳 生殖器紅腫潰爛有軟性硬性二種之分硬性下疳即梅毒初期軟性下疳爲局部潰爛之惡瘡俗名臘燭瀉採用法國最新特效無痛療法能於最短期內根本痊愈

橫玄 橫玄魚口大都隨梅毒白濁下疳等症而起初患者於大腿內側（即兩膀間）發生一種痛疼之硬塊（若起因於梅毒者大都無疼痛）此即所謂橫玄此後逐漸脹大疼痛發熱步履艱難終至破潰血淋漓恰如其狀魚之張口故有魚口之稱實即橫玄之潰爛本院醫治不用開刀採用歐美最新發明注射療法於最短期間能作結核消散全愈 地址滄口路六十三號 電話三一〇二四

三角救命 虎疫猖獗得之即有性命危險 若注射防疫血清保障本醫師受維持會之委託備有大宗德國拜爾出品虎疫血清且消毒完備絕無腫痛之苦（並發給證明書）而仍收最低價目（三角）隨請隨到往診費免收一兩預防勝於一磅治療望大家速注射 即墨路二十七號傍門 **光華診療所**

三輪商會 青島奉天路百四十三號 自行車及零件 肥皂 瓷瓦 洋灰 批發零售 電話二〇四二一番

永華齒科醫院遷移廣告 啓者本院前在本市滄口路開設有年茲爲就診者便利起見移於天津路東首路南十二號照常應診此啓 院長劉永華 院址天津路十二號 電話四二二五五號

張聾子經濟淋濁丸 ·男子五淋白濁·女子淋性白帶·晨時精糊馬口·小便刺痛等症·一盒確保全愈·三盒保險斷根· 青島北京路天合益大藥房（電話三八六六號）（請者注意）新淋丸內贈四十二粒只售八角 分銷處太和春廣東商店福海藥房東鎮廣東商店

法商安全保險公司啓事 本公司爲法國官商合辦最巨大之保險公司凡所發出保險單俱有法定之準備金以爲被保人之切實保障資本總額四千萬法郎公積金八千五百萬法郎開辦始於西歷一千八百十九年營業迄今已歷一百十九年在歐西各國可稱最老最可靠之保險公司辦理各種保險計有水險火險汽車險運輸等險在華經營有年信譽卓著辦事敏捷久爲各界稱便茲爲推展營業起見在青島設立分公司聘請楊建五君爲經理如蒙惠顧請逕與楊君接洽可也 公司地址高密路六十二號內 電話四七三二號

海濱醫院產婦科照常營業 啓者敝院產婦科經營有年、久蒙社會讚許現在不論難產順產、及婦科奇難各症概由敝院院長親自處置照常營業外請接生及住院分娩均可隨意備有簡章及產科衛生常識函索即寄 院長吳龍騰 助產女士田鴻桂 院址山東路十八號 電話五三六三號

貫海醫院 專門眼科 沙眼朦眼雲翳遮睛 瞳神散縮視物不明 風火腫疼各種眼疾 手術後五分鐘立止痛苦

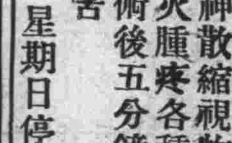

星期日停診 樓下特設花柳科 急慢淋濁先後梅毒 軟硬下疳魚口便毒 橫玄等症負責保好 善割包皮過長不誤工作 **貫海醫院** 院址平度路十二號

福壽牌母子電燈炮 一二〇V母四〇W、六〇W子二W

此電燈炮各電料行均有代售 一般燈炮在庫豐富 一〇〇V 一二〇V 三二〇V 自一〇〇W至五〇〇W 母像普通瓦斯入中消電燈炮同樣發光也同樣子電燈炮使用的時候使用電力很經濟的使用兩便利價錢低廉 福壽牌電燈炮株式會社 山東省總批發處 合資會社 **三旭洋行青島支店** 青島江蘇路二八號 電話二七〇二

注意 **可怕的虎烈** 欲求立時恢復健康 惟有 中風不語牛身不遂口眼喎斜 絞腸疼痛四肢厥冷吊腳瘟螺 李先生精研醫學內外兩科 ... 灸立即起死回生其他一切險惡喉症婦女經痛治療莫不藥到病除 同人等 ... 診例 門診一元 出診二元 介紹人 李仲剛 王世傑 ...

經濟

山東省建設廳 整理全省礦業

派員調查各礦務局及窰廠 技士韓振庚等已分別出發

濟南本報特約通訊 山東省建設廳以魯省礦產極豐富、尤富於煤炭產量、惟自事變潰退時、對所有礦產、肆意破壞、對於內省之生產、實有莫大障礙、該廳爲整理起見、特派員出發分別調查、博山窰業試驗廠、出品之瓷器、與江西瓷相伯仲、俗稱博山瓷、馳名中外、該廳下決定整理、至林場、苗圃、與建設上、實有莫大之補助、決定恢復、今已派定該廳技士韓振庚赴博山調查該處礦業情形、蓋因博山爲礦產豐富之區、且爲魯省產礦最多者、尤以炭業爲最多、故予詳細之調查、並爲管理淄博一帶之礦業、曾在該縣設第二礦務局、今一併調查礦務局及窰業試驗場之一切情形、以資整理、並派技佐馬化龍赴泰安調查第一礦務局、及林場苗圃情形、各該員奉委後、即行分別出發云。

興中籌運煤斤 津市煤慌解決

九月起進行輸送工作 今冬用煤需要可無虞

天津通訊 關於今冬用煤之需要供給、一般推測供給將感相當不足、致市民漸感用煤恐慌之威脅、至現在供給天津需要之來貨數、每日平均有開灤煤一、二〇〇噸、大同煤一二〇噸、六河口煤九〇噸、合計一、四一〇噸、平均每月有四萬噸來貨、又天津用煤之需要、每月約十一萬噸、故其中約不敷半數、現今雖有存煤勉強敷衍、惟因輸送不便、前途大有可慮、但來月起興中公司方面擬使之緩和、現正與關係當局、考慮種種輸送工作、力謀貨車圓滑化、一般觀測其結果當能舉獲良好成績也、又九月起井陘煤及無烟優良之中興煤將見上市、由此連同開灤煤、合計有五萬噸上市此外尚有門頭溝煤亦達相當數量、現今雖無大需要、如依此狀態推移、入於今冬、將感供給不足、各方面努力考慮其對策、但當局已決定具體方針、期使來源充裕應付需要故、今冬之用煤不安或可解消也。▲現況▼各種煤炭市價、近月始終平昂、良以現在爲煤炭淡月、除工業用煤以外、市內走銷、係屬小宗、設若入冬天寒、需煤日多、其行市上游、不堪懸想、一般人頗引以爲憂、目下津市煤斤存底、因上週得坨里煤接濟、同時門頭溝塊、末、亦迭有來貨、尚屬不薄、煤商方面、頗期望長城煤礦、能得早日出煤、運津調劑市場、蓋捨開通來源以外、別無辦法也、又木炭行市、因遜化貨缺、日漸上升。▲市價▲ 門頭溝末煤每噸一四元七、爐塊煤每噸二二元三、開灤二號混煤每噸一三元五特別末煤每噸一三元八、日硬煤每噸一九元五、機末每噸一六元〇、過篩煤塊每噸一四元六、開灤一號末煤每噸一二元八、二號末煤每噸一二元五、機車原塊每噸一三元五、門頭溝塊煤每噸一七元五、煤球每元一百十斤、二炭每百斤九元八青光柳炭每百斤一〇元、小三炭每百斤八元一、遜化銀炭每百斤十八元。

日近崩潰之蔣政權 在外資金銳減

今後僅能支持二三個月

蔣政權現在所保有之在外資金、現已激減至僅僅一億二千萬元、以現在每月武器購入費五六千萬元之事實推測、今後無非僅能支持二三個月而已、關於此事、頃已判明、處此窘境之蔣政權、擬派宋子文赴英美兩國進行借款交涉、自前即策劃中、但英美均無以瀕於崩潰之蔣政權爲對手、故宋子文之外遊、交涉模樣、應諸借款交涉、恐致中止、蔣政權在是種實情下、漢口防衛戰期中、武器輸入尚相當可能、但自此以後、因在外資金缺乏、與歐美諸國外交政策轉變、蔣政權、武器購入、以將完全斷絕、故蔣政權淪爲一地方政權或一地方軍閥、當亦迫於一兩月後云

滬外匯市 市況穩定

上海廿九日同盟電 外匯繼續穩定、商狀賣價開盤對英八便士半、對美十七美元四分之一、對日六十元、(暗盤)與休日前相元、般對於滙來銀行之方針、最大關心、金票九十一元賣、九十一元半買、金單位二三〇元二角云。

蒙疆銀行 津事務所

定於九月一日 正式開幕營業

天津通訊 蒙疆銀行、爲辦理匯兌款項、及紙幣掉換等事宜、特在本市東馬路、設立事務所等情、業誌昨日本報、茲經繼續探悉、該行經理人選、已經總行發表、由日人笹木潔充任、業由張垣率高級職員七名、蒞津開查、該行設在東馬路北首路西、內尚有一批行員續到、擬新華商業銀行辦事處舊址、房屋修葺、及內部裝設事宜、日內即可完竣、已定於九月一日正式開幕營業、立即辦理天津與張垣、厚和、包頭、豐鎮、集寧等處通匯、及蒙疆銀行紙幣之掉換事宜、至存放款項及其他普通銀行業務、將來如有必要時、亦可呈准總行、開始辦理云。

華北鐵道輸送貨物 決定改正手續

廢止現在實施暫行規程

北京二十八日電 華北之產業再興、而隨治安之恢復、各礦道之輸出量、較事變前益着增加、華北滿鐵事務局、企圖輸送圓滑起見、邇來業已發表、改正華北區域內之鐵道貨物輸送手續、乃決定自九月一日起實施、而使統轄之強化、及貨車能力之向上、由貨物輸送之合理化、更隨之至鐵道之各般整理、廢止現在實施之「暫行規程」、有近將發表本格的規程之說云。

滬私鹽充斥 鹽商請緝私

上海通訊 本市鹽商、因引權問題、一時尚難解決、目下致對于租界上出售私鹽、亦無法取締、近日公共租界、市、公賣棧之營業、大受影響、故鹽商擬向當局請求、對於緝私辦法、務取嚴厲、以絕私運售賣云。

津棉紗市 略見活動

天津通訊 前日棉紗交易、各幫略爲活動、本街團戶亦稍興奮、成市增多、市氣變動、一如本報所預述、計標台幫買十六支豐年紗十包、二八〇元、十七支十全紗五包、二九〇元、北京幫買十支藍虎紗二十二包、二六五元、十支三鼎紗三包、二六六元、六支雙喜球紗三包、二九四元、十七支十全紗二十五包、二九一元、四十二支水月二股紗四包、四三五元、東客買十七支八馬紗二十包、二九〇元、任邱幫買十六支日光紗五包、二八〇元。

實業部 展覽會

天津籌辦手工業 派員先分調查

北京通訊 北京實業部爲解決民生問題、並提倡手工業起見、特擬舉辦華北手工業展覽會、已於日前派由技正徐賓翰技士許居鑫來津與市署社會局祝局長及市商會接洽調查事宜、茲覓誌實業部調查手工業通告書於左、查振興工業實爲富庶之先聲、而比較甄陶用啓日新之盛業、本部茲擬先行舉辦華北手工業展覽會、惟於籌備之先、須有詳密之調查、藉作徵集之標準、旁求博採、肆外閭中、近以求國內商品之精良、遠以期海內貿易之推廣、除京市手工業現已着手調查、將次事竣、合再檢同調查表、并附開塡寫辦法九條、分向各省市手工業各工廠一體送達、即希查收塡報、務於十日內寄還本部、事爲華北手工業展覽會根本所關、萬勿拖延是爲至要、此致

嘉興復興 商業繁盛

商店六萬餘家

嘉興通訊 吾邑自經去秋兵燹後、人民流離失所、百業凋敝停頓、洎乎皇軍抵定、社會秩序輯撫流亡、恩澤遍惠、頓告安甯、及地方有識之士、出任艱巨、維持地方、經數閱月之努力、百廢已舉、步入正軌、人民相率歸來、商業日臻繁榮、蓬勃之氣象、與日俱進、而尤推北門外區一帶、商店櫛比、戰後復興、其繁榮更較城內區爲詩甚、人民安居樂業、充滿和平之樂境、熙熙攘攘、熱鬧異常、重滋來蘇、誠我民之幸福也、綜計城內外區已領營業執照之大小商店、約三百餘家、其他未登記者及擺販小肆、亦不下三百餘家之多、爰誌之、以告旅外讀者。

香蕉莖作製紙原料 試驗已告成功

工業試驗所正調查其品質 關係各方面對之非常注意

東京二十九日同盟電 開發製紙資源、認爲急務之今日、此次日台灣拓植會社以香蕉之莖試驗製造優秀之製紙原料、已告成功、目下關於其品質正由大阪工業試驗所調查中、香蕉莖在台灣實無盡藏、採伐之莖不能作爲肥料者、每年數量甚多、清除之法、亦極困難、開始大量製產製紙原料頗爲有望、關係各方面非常注意云。

冀東棉業 指導所辦理 棉業貸款

該所遷京辦公

北京通訊 關於冀東各縣植棉情形、近年來頗有進展、故在前冀東政府時代、曾在通縣地方設立冀東棉業指導所、俾使棉業有以進展、溯自冀東政府取消後、該所仍照常進行工作、並於上旬由通縣遷移北京城內辦公、以便與各機關、隨時連絡一切、該所因本年夏季雨水過多、因恐冀東之通縣、平谷、寶坻等縣棉田被水浸淹、故由該所技術員等四十餘名、攜帶抽水機械、分往各縣施以工作、故本年雨水雖大、而冀東各縣之棉地、均未受損、今該所所長江隆、爲救濟貧農起見、現舉辦棉業貸款、各種棉戶可隨時貸款、俟收穫棉種後、可再行歸還、因之冀東各縣受惠之農戶、殊非淺尠、且各縣均設有棉業合作社、並代理一切貸

浙省國稅省稅 短收頗鉅

達二千餘萬

上海通訊 據本市官方銀行消息、自戰事發生以來、迄至本年六月底止、浙省國稅省稅、短收頗鉅計國稅方面如鹽稅印花稅菸酒稅等、短收達一千三百萬元(按每年鹽稅收入有二千萬餘元、印花菸酒稅約七百萬元)、省稅方面、如田賦附加及各種營業稅、短收達八百萬元(按每年度田賦收入約九百萬元營業稅約五百萬元)是以戰後全省省稅國稅、短收共達二千一百萬餘元云。

內外市況

本市市況

(八月廿九日)

現貨交易

○生米 9·7 成2300包
○生油 22·00 成630簍
○生果 未成
○大粒生米 未成
○棉紗
42支 立馬429·00成3件
32支 仙桃416·00高415·00低6成件
32支 豐島345·00 成2件
花蝶350·00 成2件
宮女350·00 成2件
20支 藍鳳306·00 成5件
仙桃303·50 成4件
滿禧298·00 高297·00低成7件
16支 日光296·50 成5件
寶來298·50 成5件
仙桃293·00 成6件
金貨300·00 成3件
銀月301·50 成5件
藍鳳295·00 成5件

期貨交易

○生油前場
九月開 215·0
最高 215·5
最低 218·0
收盤 215·5
成 14車
十月 無市
○生油後場
九月開 21·50
最高 21·50
最低 21·50
收盤 21·50
成 2車
○棉紗前場
八月開 304·00
最高 305·50
最低 304·00
收盤 305·00
成 280件
九月開 311·00
最高 315·75
最低 310·50
收盤 310·75
成 590件
○棉紗後場
九月開 311·50
最高 312·50
最低 311·50
收盤 312·50
成 15件

海外市況

(八月二十八日)

○倫敦銀塊
現貨 19又16分之5
遠期 19又8分之1
○倫敦金塊
142·08
○紐約匯兌
對英 4·87又16分之5
對日 28·43
對華 17·40
○美國棉花
現貨 8·42
十月 8·30
十二月 8·36
一月 8·36
三月 8·36
五月 8·34
七月 8·32
○印度棉花
白路去
4·5月 158又4分之1
阿姆成
12 1月 141·00
平果而
12 1月 119又8分之1
○市俄古麥
九月 64又8分之7
十二月 66又8分之3
五月 68又8分之3
○紐約銀塊
公定價發表無有
○倫敦匯兌
對上海 8·又4分之3
對日本 1·02
對法國 178·31
對紐約 487·87·

(八月二十九日)

○大阪棉花
前場開盤
八月 落
九月 51·75
十月 51·75
十一月 52·00
十二月 52·55
一月 52·90
二月 53·40
○大阪人造絲
前場開盤
八月 87·70
九月 89·10
十月 88·90
十一月 87·80
十二月 無市
○大阪綿絲
前場開盤
八月 落
九月 199·80
十月 199·30
十一月 198·40
十二月 198·60
一月 198·50
二月 199·20
○大阪棉花
前場收盤
八月 落
九月 51·75
十月 51·75
十一月 無市
十二月 52·55
一月 52·90
二月 53·35
○大阪綿絲
前場收盤
八月 無市
九月 無市
十月 無市
十一月 無市
十二月 無市
一月 無市
二月 無市
○大阪人造絲
前場收盤
八月 87·80
九月 88·80
十月 88·60
十一月 87·90
十二月 887·0
○大阪棉花
後場開盤
八月 落
九月 57·75
十月 51·57
十一月 52·00
十二月 52·55
一月 52·80
二月 53·40
○大阪人造絲
後場開盤
八月 落
九月 88·90
十月 無市
十一月 87·90
十二月 無市
○大阪綿絲
後場開盤
八月 落
九月 199·20
十月 198·90
十一月 698·70
十二月 198·40
一月 198·60
二月 199·00
○大阪棉花
後場收盤
八月 落
九月 無市
十月 無市
十一月 無市
十二月 52·60
一月 52·90
二月 53·35
○大阪綿絲
後場收盤
八月 落
九月 199·30
十月 199·20
十一月 199·20
十二月 199·10
一月 198·80
二月 199·40
○大阪人造絲
後場收盤
八月 落
九月 88·90
十月 無市
十一月 88·20
十二月 無市

東文書院招生簡章

一、宗旨 本院遵從北京新政府新民教育之方針及東洋固有之道德精神以養成實行中日親善共存共榮之滿鍵人才爲宗旨
一、校址 暫在青島膠州路前市立醫院西院內(電話六四二七)
一、功課 (1)晝學部教授 日語 漢文 英語 數學 簿記 習字 商業常識等課 (2)夜學部專授日語
一、教科書 採用日本文部省編纂之國語教科書 南滿洲教育會編輯日語讀本 李仲剛著自修日語讀本 李仲剛著現代日語文法 東文書院自編之講義錄 四書五經 古文釋義 論說文範 商業尺牘 筆算教科書 珠算教科書 商業常識 商業簿記等
一、授課時數 (1)晝學部 每日五小時 每週授日語讀本十一小時 日語會話及文法各二小時 書翰文 作文各一小時 英語 商業簿記 商業常識 翻譯 古文 時文 作文 商業尺牘 珠算 筆算 習字 讀經 體育 音樂 無定時(以上希望選修某課者聽) (2)夜學部 每晚二小時 每週授日語讀本六小時 文法 會話 書翰文 作文各一小時(此外更爲仍欲繼續深求者謀便利起見另設翻譯研究科)
一、授課時間 (1)晝學部 午前九時至十二時半午後自二時至四時(體育音樂時間隨時另訂) (2)夜學部 (甲組)午後九時至十時半 乙組一、二、學年各自午後七時半至九時(以上均係新時間)
一、畢業年限 (1)晝學部三年畢業 (2)夜學部二年畢業 (3)於每一學年修了之時發給修業證書畢業時發給畢業證書
一、入學資格 不分性別年齡學歷
一、學費 每月學費三元報名費一元一律先繳繳後概不退還
一、開學日期 中華民國二十七年九月一日開始
一、報名日期 自即日開始
附則 爲應日本人士之要求附設華語一科每晚自八時十五分起至九時四十五分止教授現代華語 時文 尺牘 會話 書取 翻譯 作文等課其餘學費等項均照本院上列夜學部日語科之規定辦理(時間係新時間)

明德小學招生廣告

一、本校招收一年級學生一班、定額四十名。
二、其餘各年級、亦均招考插班生。
三、報名日期、自即日起至考試之日止。
四、考試日期、八月三十日午前九時(新時間)。
五、報名時須交報名費一元同時塡寫報名書及保證書。
六、報名地點、德縣路十四號本校。

青島私立文德女子中學招生廣告

報名日期:自即日起至考試前一日止
考試日期:九月八日
報名地點:青島濟陽路七號本校
開學日期:九月十日
附註:本校舊生及上年度錄取新生統限開學前來校報到(簡章備索)

私立尚德小學招收各年級新生

報名日期:自八月十五日起至八月三十一日止
九月一日上午九時舊生報到新生考試
開學日期九月二日
簡章備索

馳名肚痛調經丸

此丸世傳祕方屢經試驗百發百中凡婦女之月經不調行經肚痛赤帶白帶子宮寒冷等症無不應效如神茲將主治各症列下
一治月經將行腰腹肚痛經水淤結成塊
一治經期過後腹中作痛
一治經來三日遍身疼痛
一治經閉不通氣鬱血滯
一治經來飲食難進胸膈飽滿
一治赤帶白帶屢月不止
一治子宮寒冷血色不正
一治經期過遲頭昏目眩小肚作痛
一治經來成塊或黑或紫或淡
一治行經無期或前或後來往無時
一治經來過多過少
一治一月經期數行或數月經始一至
一治產後瘀血未淸時常作痛
一治脾虛鬱濕經前腹濁面黃骨瘦
一治經水過多行後復行
服法:每服一丸黃酒或薑湯化服
連服一二盒不獨能消百病更能暖宮種子散寒補血誠婦女之一大救星也
◇定價每盒一元◇

廣東慎芝堂 紅白痢症丸

慎芝堂監製

痢爲險惡之症 多因脾胃不和雜容水穀遂腹痛作瀉久則精粕已盡以致肝不藏血而下紅胃不藏精而下白然而肝血無多胃精有限何能綢繆不斷如水之傾如泉之湧故不數日而顏容衰敗即服本堂祕製良方經驗多年製成此丸有平肝渡濕健胃開胃之功能即止瀉効如神不論男女老少紅白痢症邪熱鬱滯裏急後重閉口痢孕婦痢疾均能治之夏秋之間人多好食凉凍之品不知凉凍之物極傷腸胃又秋風起外感風邪內受食物所傷而成嚴重痢症者甚多此丸擅能調和腸胃有因傷食而至痢者請服數丸即見奇功 每盒六服八角 每服一角半

青島山東路 東鎮台東一路 濟南普利街十三號 廣東藥品商店

△滋養軒廣告▽
滋養牛奶糖 各樣餅乾
滋養櫻花糖 西式糖菓
山東路一六九號 電話二四八三號

李瓊香鳴謝啓事

[illegible]

青島日本醫師會

外科 性病科 / 皮膚科 徽毒科 / 外科 皮膚徽毒科 / 齒科 口腔外科 / 眼科 / 內科 小兒科 / 皮膚科 徽毒科 / 產婦人科 / 外科 性病科 / 內科 小兒科 / 皮膚科 徽毒科 / 內科 小兒科 / 耳鼻咽喉科 / 內科 小兒科 / X綫科 / 內科 小兒科 / 花柳科 X綫科 / 小兒科 / X綫科 / 產婦人科 內科 / 小兒科 性病科

井辻外科醫院 鐵山路 電話二三二二
博愛醫院 聊城路 電話三七〇二
富田眼科醫院 東阿路 同 三六一九 六三七六
若槻醫院 德縣路 同 四六〇四
野見山產婦人科醫院 禹城路 同 六七四七
松村醫院 無棣路 同 三三四〇
好生堂醫院 樂陵路 同 二二九三
山東醫院 夏津路 同 五五七〇
神內醫院 德平路 同 四七五七
廣瀨小兒科醫院 鐵山路 同 二八二九 五八五九
鈴木醫院 本院新泰路 分院臨清路 同 二二〇一 三〇〇九

康勳臣 古方祕製 開胃舒肝丸

此丸藥性溫和男婦咸宜專治九種肝鬱不舒胸膈悶堵腹滿膨脹不思飲食倒飽嘈雜嘔吐酸水氣逆不順兩脅刺痛氣鬱凝結心胃疼痛急氣悶鬱噎膈反胃痞悶不暢等症見效神速久已著名即服此丸立能解鬱舒肝寬胸順氣開胃止痛凡由飢飽或急氣所得之病三付全愈一盒斷根每盒六丸國幣一元

青島總經理處北京路天合益大藥房(電話三八六六號)

康勳臣 著名驗方 通經化血丹

此丹專治婦女行經幷月氣滯血凝血塊經閉不通肝鬱閉血悶氣相凝三五個月血經不見肚大成形面黃肌瘦乾血癆症嘔吐惡心不思飲食以至胎前陰產艱難交骨不開胎死腹中衣胞不下一切婦科雜症血分不見之病即服此丹立能通經化血消癥化癖輕者只用一付重者連服三付血下立愈(注意孕婦忌服)價目每盒國幣二元

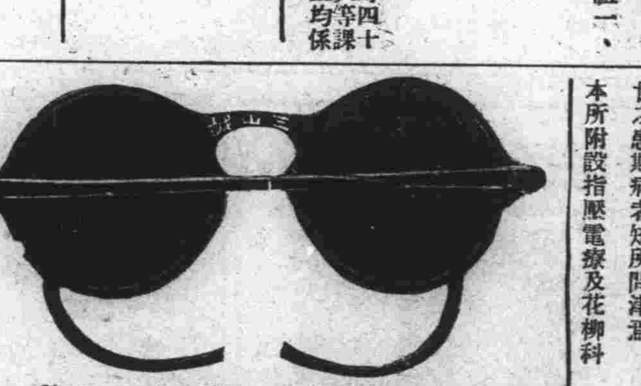

青島即墨路西首五十五號電話五八六三號

嶗山晶石眼鏡老店

本店開設青市四十餘載專採辦嶗山茶晶墨晶水晶石自造各式眼鏡貨眞價實童叟無欺久蒙中外各界贊許今秋由嶗山得到大批晶石色絕佳並歷年選擇之寶貴晶石現已造成養目近視老少中花濤形平面眼鏡物質精良養目效力偉大定價特廉餽親遺友是高尙禮品不合回換在青創設第二工廠用最新機件代客設計割磨晶石交貨迅速

◇緊要聲明◇
△外埠函購惠款即寄▽
小號原無分號並無代理處屢有以假混眞冒充小號名義而售僞貨以玻璃充嶗山石鏡本市發現甚多請各界認明小號招牌庶不致誤

三山誠眼鏡老店啓

鳴謝治痔聖手

啓者鄙人居青數年茲於三年前偶患痔漏病屢經診治概不生效痛苦之甚莫可言喻幸蒙
瑋林診療所呂葆林大夫施以新法使痔漏完全脫落毫無痛苦眞神技也特登報鳴謝俾世之患斯病者知所問津焉
先生醫寓熱河路二十七號
本所附設指壓電療及花柳科
沙雲福謹啓 山東路八十二號

鳴謝

鳴謝本市霍康[…]其金及婦女嬰紉秋於五年前
臟病及腎病、屢治未愈、易
受舟車之勞乏、顛簸、病勢加
繼又查出肝癌、加緊治療、不
如常、謹登報端申謝、并告同
臂失之也。
該院院址龍口路十三號
張李紉秋啓

東鎮威海路

昨又發生虎烈拉 單悟民入院身死

醫生檢驗斷爲眞性虎烈拉 威海路一帶消毒禁止交通 泰山路苦力把頭亦得暴病身亡

本市虎疫之傳染、因友邦及治安維持會各防疫機關、防範得力、故自二月前微有發現外、仰未能大肆猖獗、不意昨日本市又發生二起、經維持會最近組織之消毒隊、首次全體出動、予以澈底的消毒、維持會防疫辦事處處長馬揚武及衞生科趙中天科長、據報後、當前往該發生地視察、茲將該二起患者情形、分誌於次、

病者係由海陽來青

東鎮威海路一七七號、已倒閉之裕泰米麵雜貨莊、係海陽人于林閣所設、昨日上午有其同鄉單悟民年三十四歲、由籍來青、尋找其兄、不料甫至該鋪、突患上吐下瀉之症、勢頗危險、乃僱車赴市內湖北路壽康醫院診治、經該院丁介眉大夫診治、斷定其所得係虎烈拉傳染病、乃一面通知市南分局、一面僱來汽車一輛、并未派人跟隨、即將該人用車送往湖南路分駐所、惟該閉車人不識湖南路分駐所、乃直拉往山東路分駐所、由該所巡官王寶山派警將其送往傳染病院、并轉報分局及衞生科、衞生科趙料長當派消毒隊、全體消毒員夫共二十餘人乘車出發、直赴東鎮威海路、依法消毒完畢、因該人於前日來青時曾在該裕泰號對面久春五金行住宿一夜、故對該五金行亦予以消毒完畢後、并自台東七路至八路之間、以繩攔阻 不准行人來往、於該兩號門前張貼『虎烈拉發生地』、及『消毒完了』字様之標語、台東分局局長蘇連昇、親往該處、曉諭附近居民、不得擅自出入、并曉以虎烈拉傳染之害、并派長警加班指揮交通、攔阻車馬行繞道行走、至該處何日方可開放、須俟防疫班證明該患者所患症狀後、方可決定云。

泰山路發現疑似者

又二分局界內泰山路六號、樓上十號、住有大車夫把頭郝傑邦、年三十六歲昌邑人、於前晚患暴病、於昨晨八時身死、該管二分局長徐樹蓮、以該死者之急症、恐有傳染病之可疑、乃電知衞生科、前往檢驗、衞生科乃派防疫醫官錢培基前往云、

統稅局發售新印花 共計四千餘元

各商號均須照章粘貼 每月派員赴商號抽查

青島山東統稅局、自運到大批印花稅票後、即向各查驗所本市商會、又各商號等通知、凡有欲代售者、可向統稅局接洽、並由該局發給代售印花稅票木製牌一個、懸掛以資鑑別、現除本市商會代售外、其他商號代售者亦有十餘處、現局方共計發售新印花稅票四千餘元、又統稅局以本市各商對於各商所貼印花照章粘貼者故不乏人、但仍有不照章粘貼者、現爲防止此項弊端起見、除再佈告使各商週知外、並每月派員分途向各商抽查、是否有不貼印花者、一經查覺定照章罰辦、決不寬貸云。

愛護村成立後 市面益趨繁榮

經濟狀況已日漸活潑 宣撫班工作異常忙碌

本市復興以來、經治安維持會及軍宣撫班之積極努力、百業振興、市面益趨繁榮、民心安定、已成爲完全明朗化之青島、邇來本市附近各村、設立愛護村後、亦日趨於明朗之途、由於道路之安全、村民均能將土產品運來本市銷售、經濟狀況頗呈活躍、村民亦得快樂生活、於是來往本市旅客乃大增加、宣撫班前爲防止宵小之潛匿、紛發身份許可證、亦因旅客之增加而異常忙碌、前每日請領者僅二百餘人、近來乃增至每日五百餘人、其中以村中來青銷售土產之商人佔十分之七八、此均由於宣撫班設立鐵路愛護村所賜予也、故各愛護村民此後應盡責任、努力護路、各村之完全明朗不難而期也、又宣撫班因來往本市及各村中旅客日多、在此防疫期間、對於預防注射注意極嚴、凡請領作戰地區入域身份許可證者、必須呈驗預防注射證乃近日查驗預防注射證、發現不良注射者甚多、頗有礙於防疫工作、宣撫班特於昨日將施行注射不良之大夫召集至宣撫班、予以嚴重諧誡、如仍不改前非即勒令停業云、

育兒方法（一）

安藤夫人講

中國婦人會新幹事長孫芳軒氏自就任以來、對於會務積極整頓、孫氏頃以欲新生中國強、必須國民強、國民之強則基於育兒、育兒責任實乃婦人應負者、且世界各國育兒方法、以日本爲最完善、爲使婦人會會員增加育兒知識起見、特於前日在太平路大禮堂、請安藤夫人講育兒方法、會員聽講者甚爲踴躍、維持會韓、二委員、宣撫班原副班長、王、曲宣撫官、到場贊助一切、安藤夫人講解甚詳、由曲宣撫官翻譯、字句清晰、會員均甚動聽、至十二時講畢、又孫氏爲使本市全體婦人普遍增加育兒知識起見、將撰述育兒方法一書、付印散發民間、此舉對於國家供獻頗大云、茲錄安藤夫人講演詞如下：

關於育兒的說話範圍是很廣的、不是兩三小時內所能說完的、我現在先將大概之事、及中國人所不可不注意的事體來講一講、以後有暇時、再詳細的對大家談談。爲什麼我們要注意育兒的事呢？今天的幼兒、實在是可以決定他的國家將來的安危、他的強弱禍福吉兇、完全與國家之運命有關的、所以指導養育幼兒的事、是一日一時所不可忽略的、諸位受過現在代教育的人很多、你們不能不將所學之教育、傾注意於家庭、努力於健全的第二代國民之養成、再者你們不可忘記、這是我們婦女的本分與天職呵！講育兒之前、先說說胎教、幼兒在胎內時、母親所注意的事、與幼兒有很大的影響、青年的諸位、或許不能相信這件事、但就我本身的經驗、及先輩之訓教、胎教之如何結果、是非常偉大的、所以關於這一點、要請諸位特別加以注意！

一、關於裝飾方面、中國古時有佩玉之說、第二、關於嗅、焚名香、第三關於味、不吃兎肉、第四關於聽、不聽淫詞、要聽高尙之樂聲、第五關於說話、要常說正經話、第六關於姿勢與動作、姿勢要正當、動作要適宜、不可貪睡、第七關於調整感情、不可生氣動肝火、第八關於思慮、須特別節制、不可過於憂慮、第九要使心清淨、除去慾念、第十要作正當的行爲、即克己修身、第十一要讀偉人事蹟、如貞節之婦人等傳記、及人格高尙的畫像、除此之外 還有許多事體、須要注意：產婆要請有信用、有相當年紀、及有經驗的人、要緊的一切信任產婆自己安神。新生兒郎生下兩週間、謂之新生兒期、從母胎方出爲最危險時期、故須保護週到。

襁褓最好用柔軟之棉布毛布、有吸水性、不合用襁褓、要時時調換要仔細洗滌、將小兒平睡下鋪油紙或布墊、小兒轉動或人抱不便、故須改良方法、再夾尿布之事、須用棉布、日本之曬木棉、最柔軟好用請試用之、小兒之尿布、用四方形布對角折成三角形、再另用一布折成長方形、置於三角布上後、將三個角合攏一處、用安全針關住、這是頂好的方法、小兒漸長便不用折三角之布、而用橡皮成製之短褲兒。新生兒睡覺之方法、生出數小時內、使側身臥、常常左右更換。新生兒之授乳、第一日之小兒、尚在睡眠狀況、最好不與食物、若餓時飲以、置有少量沙克林之茶、其分量須問醫生、從第二日起、應給以母乳、將初乳給新生兒、可以促進其母體之子宮收縮、產後如身體無任何變化、不可不餧以自身之乳、因爲小兒生後一年間、係非常重要之時期、母親養育幼兒之事、不僅給小兒以營養、並有一種慈愛心、因此保護上之注意、決非乳母所能爲力的、再者、生母以自身之乳汁、養育小兒、亦係最自然之事、但是或因社交 或因容色、或因國體的關係、生後多雇乳母、此種習慣、在文明各國內、已漸減少、再有人工營養、（牛奶、羊奶、代乳粉）、這是因母體有病無法之事、所以方雇人乳人乳與人工乳、育兒之死亡率、前者百人中、不過死五人、後者三十人、爲什麼母乳好、母乳之兒發育良好、抵抗力強、較人工所育之兒患病者少。

小港下船客 已實行注射

又警察部爲杜絕虎列拉侵入本市、籌謀爲小港下船旅客、下船後即予以虎疫注射後、經海西分局長王松臣與衞生科派防疫醫官王一株、偕助手周逑唐前往小港分駐所等候、凡由海西各嶋來青之旅客及漁夫等、無論乘坐帆船或小火輪者、均於登岸受檢查後、排列依次赴分駐所注射後方准上岸、昨日由三時至六時止、共計注射男女老少一三二人云。

統稅局職員 第二次注射

又衞生科防疫醫官吳芝寧、昨晨偕同助手赴統稅局爲該局職員作第二次虎疫預防注射、至午始竣事、前日上午由吳錢兩防疫醫官、率護士胡延齡、王玉貞二人赴西廣場及新廣場爲該處一帶貧苦居民、施行虎烈拉防疫注射、由晨至晚共注射男女老幼九二四人云。

維持會建設 兩處焚燬爐

△定期招標承辦

青嶋治安維持會、現擬建築登州路貴州路焚燬爐及管理房、該項工程招商標辦已通知各商號到會領取標件、定於九月三日上午十時、在該會經理室當衆開標、並聞本案投標保證金爲六十元云、

小鮑島棉行 發生小火警 幸當場撲滅

小鮑島樂陵路恒矢棉行、於昨晨零時二十分突然發生火警、當時消防隊聞報、即全體出發、抵現場後、努力施救五分鐘即熄、當僅燒去木板房之房底二間、聞起火原因、係因該木板房係厨房、其火中之火星、飛於木板房頂、當時起火、幸即時撲滅、亦云幸矣、

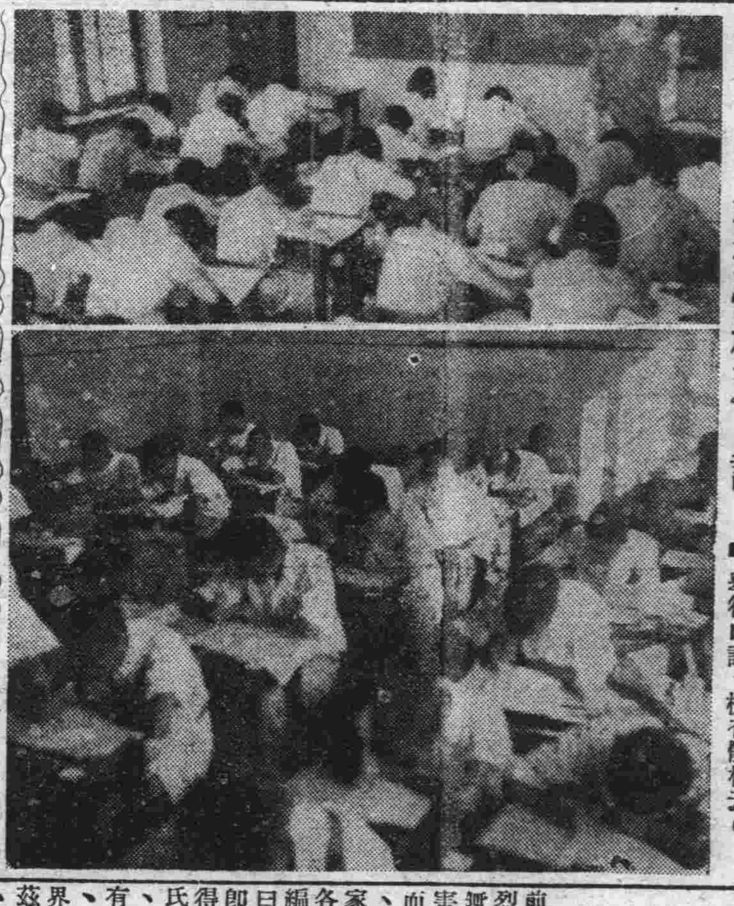

本市男女兩中學 昨日舉行試驗

定今日考試數學 檢查體格及口試

青島治安維持會、會立中學男女各校、昨日（二十九日）自上午九時起、至下午六時止、業經舉行試驗、投考各生除一二名女生臨時缺席外、其他男生均已列席考試、其主要各課程均已於昨日試驗完畢、今日各年級只考試數學及舉行口試、檢查體格云。

愛護村青年代表團

第三組團員 昨日參觀各處

參觀程序大致與前同 各當局訓話極爲懇切

鐵路愛護村青年代表視察團、第三組團員一百二十餘人、昨日上午十時分於城陽、女姑口、南泉、蘭村、流亭等地由霍李二宣撫官領導來青、在江蘇路小學齊集、十一時由原副班長、難波、袁、霍、李、石垣、神代各宣撫官領導訪問特務機關、由內田少佐訓話、訪問特務部由小關參謀訓話、十二時在中國大廟午餐、下午一時訪問福永部隊、由隊長訓話、後即赴大連製冰公司、三吉紡廠參觀、下午五時訪問治安維持會、由姚部長訓示一切、六時返回江蘇路小學、七時參觀國際劇場電影、今日繼續參觀云。

宣撫班注重 村民副業

軍宣撫班頃對本市附近各村落之樹木砍伐、許可由鎮公所辦理、但以不失去美觀爲原則、又宣撫班對村民之副業極力提倡、前勸民衆於業外割晒乾草、宣撫班代爲銷售、所得代價厚顏、民衆甚爲感激、頃宣撫班爲鼓勵民衆起見、將此農村副業交由李村鎮公所代辦、草價每五斤現已由六七角、增至八角五分、各村民衆應速割取、以獲價厚云

青年講座會 昨日閉幕 並發給證書

軍宣撫班舉辦之夏令青年講座會、自開始以來、各會員均能准時到場聽講、該會除對會員給予特種常識之灌輸外、如日語之教授、及體育之操練、在精神與秩序方面均獲得良好之成績、現以舉行講座日期已屆滿期、特定今日舉行開會式、其程序已規定、茲特錄後、一、全體肅立、二、向國旗行三鞠躬禮、三、唱國歌、四、主席致訓詞、五、原副宣撫班長致詞、六、授予證書、七、授予精勤者證書、八、來賓演說、九青年代表致謝詞、十、閉會云。

商品局對桐油出口 恢復檢驗手續

已佈告商民一體知照

青島商品檢驗局、以桐油經實業部列入植物油類、所有出口輸出時、亦應加以檢驗、在上海方面早已施行、最近天津方面對於桐油之出口者亦恢復檢驗、青島最近行將有大量桐油輸出、現商品檢驗局業經呈准治安維持會、對於此種桐油亦即應恢復檢驗、以重對外貿易之信譽、昨日（二十九日）商檢局特正式佈告各商週知、凡有桐油出口者、須經檢驗合格始可起運、其檢驗費用每公担一角七分云、

量材致用惟器是適

警察部將甄別 各官警人員

由部組織甄別委員會 定九月一日開始甄別

將視等級合符與否分別升降

維持會警察部自成立迄今、業及半載、該部近以所屬巡官長警、其出身不一、尋常升用、及長級等級未合編制者、應予分別升降、故特組甄別委員會、定自九月一日起、將所有巡官長警分九次到部甄別、該委員會各委員由部長就該部原有人員內指定之、甄別方法分爲六項、一、測驗思想、二、考核經歷、三、試驗學術、四、考查成績、五、檢驗身體、六、審查證件、凡巡官長警・經此次甄別後、長警經甄別等級符合者、不予更動外・其餘應照甄別等級・分別予以升降、此後凡初及巡官出缺、即可以甄別合格之一等警長升用之、至按照甄別等級應予提升而爲編制所限不能即時提升者、應俟出有相當缺時再行升用、昨日上午該部爲此事并召集各分局長及甄委會商一切、茲將各甄委姓名、及所担職責分誌於次、一、國文担任者、陳其昂、郭開晉、二、術科担任者、陳卓軒、王鋭三、筆記担任者、木山勇次郎、王鴻儀、口試担任者、增滿繁維、呂錫智、檢查身體担任者、趙中天、吳芝寧云。

「沈鴻烈禍青罪惡錄」 近中即將出版

朱民則根據事實編著 燃犀照奸沈罪無所遺

前青島海軍司令兼市長沈鴻烈、禍青十載、殺人放火、無所不爲、中外人民交受其害、莫不恨之刺骨、咸欲得而甘心、茲聞有朱民則先生、嫉惡如仇、搜羅所有被害家屬控告沈氏訴呈原文、及各報所載沈氏種種之罪惡、編輯成書、集資付印、定名曰沈鴻烈禍青罪惡錄、不日即可出版、將來中外全人士得閱該書、既可平氣、而沈氏之罵名亦可留萬世而不減、且該書寓意懲前毖後、頗有價値、青島人民雖然老實、足見人心不死、想中外各界人士、當以先睹爲快也、茲先覓得該書序言登錄於後、以饗閱者、再前聞各界擬醵資爲沈氏鑄鐵像、但願早日鑄成、以平民憤耳。

序言

聖賢豪傑、流芳百世、貪官污吏遺臭萬年、是故孔子作春秋而亂臣賊子懼、蓋本忠恕之道、勸善懲惡、用心亦良苦矣、前青島市長沈鴻烈豺狼成性、陰賊險狠、嫉才傲物、貪婪誅求、民國十五年率領海軍駐青嶋及長山嶋、彼時尙知愛護名譽、不敢大膽妄爲、洎二十年排擠青島市長胡若愚去職、取而代之、既綰軍符、又攝市篆、聲勢煊赫、炙手可熱、趾高氣揚、睥睨一切、在任六載、暴戾專橫、遇事獨斷、營私舞弊、侵吞公欵、對上則曚蔽欺罔、對下則愚弄苛刻、建設專講表面、剝削民脂民膏、以致農村破產、民不聊生、當去年蘆溝橋事變發生、青嶋僻處海隅、本非用兵之地、倘能應付咸宜、即可相安無事、乃沈氏利令智昏、昧於世界大勢、不知敦睦邦交、保境安民、反迎合黨府、假借抗戰報銷軍費數百元萬、藉圖自肥、又復對於人民一再威逼恫嚇、遠走他鄉者、約四十餘萬人、經濟之損失、性命之犧牲、不知凡幾、並且殺人放火、棄官逃走造成青島空前未有之浩劫、人民何辜遭此荼毒、沈氏之肉尙足食乎、茲者政治維新、市面恢復、流亡歸還、安居樂業、凡我市民、痛定思痛、回想沈氏禍青之慘狀、莫不氣憤塡膺、至關於沈氏種種罪惡、世人或有未盡知者、民則同仇敵愾、爰搜集控告沈氏訴呈、及各報所載劣跡、彙印成書、董狐直筆、事實俱在、俾全國暨青島中外人士、洞悉沈氏禍青之罪惡、世界各國皆知沈氏禍青之罪惡、後世亦知沈氏禍青之罪惡、既使此貪官污吏遺臭萬年、亦可以喚起世人勿再受其愚弄、共誅此賊、以洩衆憤、此乃民則編輯斯書之區區微忱也、再蔣介石之窮兵黷武、宋子文孔祥熙孫科等之貪婪奢侈、蔡元培之敗壞學風、韓復榘之之禍害山東、馮玉祥之假仁假義、以及青島明華銀行之大騙案等、亦蒐羅數則、一併編入、本書匆匆出版、掛一漏萬、在所難免、閱者諒之是爲序中華民國二十七年夏朱民則序於青島觀海廬。

河野機關長 對青年團談話

闡明事變原委

又訊、二十八日午後九時來青之青島參觀團、第三班乃女姑口、南泉、域陽之青年代表約一百三十餘名、二十九日經軍宣撫班之斡旋訪問中日各機關、訪問日本陸軍特務機關時、河野特務機關長向一行談話如次、此次事變深覺諸君感受苦痛、然希認識此次事變如何發生之原因、日本與中國努力開發產業、及促進經濟提携中、以採用容共政策之黨府、以一切取抗日態度、故發生此次事變、日本雖至今日仍無領土野心、對中國國民諸君亦毫無敵意、日本現在希望者作爲共產黨的工具之黨府、早日打倒、衷心與善良之中國國民提携、而邁進建設之事業、諸君爲欲悉日本之眞意、故至青島參觀、日本此後雖不知尙需若干時日但必完成打倒共產黨、及黨府之工作、照此決非侵略中國之事、希諸君明瞭、時値炎暑、諸君非常苦勞、然將視察青島現今狀況之所得、與夫日本向正道前進之事、轉告鄉間各位、不勝切望云、

招募派銷員啓事

本報爲擴大銷路起見、擬招募素有經驗、具有相當派銷能力之派銷員數人、待遇酬勞俱各從豐、如自度有以上資格者、可携帶二寸照片二只、履歷書一份、至本報派銷課商談。

派銷課啓

◀兒童保障▶

張道郵嬰童散

小兒有熱、服之去熱
小兒積聚、服之消積
小兒驚風、服之鎭驚
小兒腹痛、服之即愈
小兒便結、服之利便
小兒痢疾、服之通痢
小兒哭鬧、服之能安
小兒胃滯、服之開胃
小兒有痰、服之化痰
小兒氣急、服之順氣
小兒疳積、服之消疳
小兒蟲癖、服之驅蟲
小兒瀉肚、服之即愈
小兒嘔吐、服之即效
小兒蠻橫、服之和順
小兒瘦弱、服之肥壯

◇小兒每月酌服數次、能保百病不生、健康活潑。
◇初生嬰兒服之能去胎毒、如小兒口瘡服之能消

□每包二角□
◆歡迎外埠經理◆

青島至誠藥社發行 並無第二家
電話（五一七五）（六六四零）
地址：青島山東路南首湖南路角
支店：青島東鎭威海路八十九號（電話六一八二號）

直搗淋菌的老巢……

‖殺滅淋菌‖

□至誠淋濁丸：功效最大
□服後三小時：即見效驗

人患五淋白濁、如不速治、……伏患影響健康、尤爲可懼！『至誠淋濁丸』……保障……治而不除根……病、……能除淋菌、服後三小時見效、藥性王道、不礙生育、……重者六七盒準好！每盒只售六角、能服四天、●歡迎外……

鮮荔枝紅茶

◇青島至誠藥社一家出售◇（電話五一七五）
◇每包一角五分・每聽一元◇
其味香甜、微帶酸味、一杯入口、爽適奚如。
餽贈親友最宜

青市唯一
交通汽車行
車式新穎 價價低廉
不分晝夜 隨呼隨到
=山東路=
電話二三四四三・六二三五號

本號新到大批自行車及零件零售批發價目便宜
青島 **同泰車行**
膠州路一四四號
電話 五二五一 三八一四

總經理

珞玲雪花膏　珞玲粉　珞玲精　珞玲豔容霜　金紫玉雪花膏　金鶴香油　獅子牙粉
獅子牙膏　苦林牙粉　茉莉霜牙刷　白蘭香粉　白蘭香皂　白蘭三彩香皂　白玉霜香皂
巴拉公香皂　寶牌香皂　鈴矢香皂　王星牌洗衣皂　梨子牌洋針　殺虫藥水　足球牌蚊香

青島膠州路瑞蚨祥對門
化粧品雜貨批發
金森洋行
電話二一六五六番

長篇 談俠 小說

河嶽遊俠傳（七十七）

王度廬著

第十一回　旅夜傾淘盃嘆棒擲　深宵救弱女劍影橫飛（七）

我決不能對他加以傷害」遂又向那嚇得渾身亂顫的秀姐說：「張姑娘不要害怕、我是特來救你的、明天一早我就送你們回家鄉去。」說時、他又在餓鬼侯二屋中搜了搜、搜出兩封銀子、便帶在身邊、預備作送張姓母女回籍的路費、然後他先叫秀姐出屋、他又威嚇了那僕婦一番、囑咐他非到明天正午、不許喊叫人來、出了屋子、隨手就把屋門用身邊帶着的鐵鍊鎖上了、然後開開街門叫秀姐先出去、他再把街門關好、便由牆上跳到外面去、自己在前、秀姐跟在後面、便順着路、跟走、一直回到三多店的門首、此時他的寶劍、已用包裹包好、便上前推門、原來那門很是破舊、用力推了一下就開了、櫃房裏有人咳嗽了一聲、龍繼森囑咐秀姐輕些走路、當下二人在濃星微月之下、踏着殘雪、慢慢地走到後院、來在秀姐的母親住的房前、秀姐隔着窗子就哭叫着：「媽媽、快醒吧！把門開開！」龍繼森在旁悄聲囑咐他道：「回頭進屋見了你媽媽、千萬不可說我殺死餓鬼侯二的話、以免使他害怕！」秀姐答應了一聲、此時屋內秀姐的母親已然醒了、他聽見外面是他女兒的聲音、起初不禁驚疑、以爲是在夢裏、不然就是他女兒的鬼魂回來了、後來卻越聽越眞切、他就把燈點起來、側耳聽着窗外、並坐在炕上向外面問道：「是誰呀！」外面又是他女兒的聲音說：「媽媽快開門吧、是我、我是秀姐、現在回來了！」屋裏的張媽媽又驚、又喜、又是生疑、趕緊下了炕、把屋門開開、秀姐就進屋裏、見着他母親叫了一聲媽媽、母女二人抱頭痛哭、龍繼森隨後進來、順手把門關上、張姓的母女哭了半天、張媽媽就問秀姐說：「孩子、你怎麼能夠回來了、是龍大爺把你救出來的吧！」秀姐點了點頭、張媽媽便又向龍繼森叩頭道謝、龍繼森向她母女說：「現在你們母女已然重聚、就不必再傷心了、我已叫店家雇好了車、明天一清早就起身、我送你們母女回家鄉去！」說時又由身邊、把從餓鬼侯二那裏拿來的那兩封銀子取出、盡數交給張媽媽說：這宅少有四五十兩銀子、你好生收藏着、將來回到家鄉、你們好拿他度日！」張媽媽和秀姐再要跪下磕頭時、龍繼森已然關門出屋走了。龍繼森回到他住的那房間內、放下寶劍、點起燈來、靜坐沉思、就想：今天又是兩條人命、我龍繼森從此越發罪無可逭了！可是那餓鬼侯二平日作惡多端、萬死猶有餘辜、秀姐的父親張老漢、爲什麼回鄉變賣田產、便一去不歸、而且毫無音信、一定是在半路被侯二派的人給慘害了、今晚我也算替張老漢報了仇恨、明天一早起身、我送他們母女回家、才算把這件事辦完、以後我再往他鄉飄泊去、咳、莽莽人間、像這樣的事、還不知要有多少呢！安得都被我遇見、挺劍助之。這樣想了一會、身體也覺得疲倦、便熄燈睡去、次日晨雞初唱、龍繼森便起來、到了張姓母女的房前、一聽屋內母女正在說話、原來他們母女一夜也沒有睡、龍繼森進屋一看、他們的隨身物件都已收拾好了、龍繼森便又跑到店門外去看、店夥給雇的車也早就來了、店房掌櫃子由櫃房裡出來、向龍繼森說：「車是早就來了、可是侯二還沒把秀姐送回來呢。」龍繼森微笑了笑、說：「你到他屋裏看看去吧。」掌櫃子詫異着說：「怎麼？秀姐眞回來啦！」他跟着龍繼森到了張姓母女住的屋內、一看、可不是、秀姐眞在屋中、他母親的身邊坐着了、他喜歡着說：「哎呀！張姑娘眞回來了！」秀姐也站起身給店房掌櫃子行禮道謝、掌櫃子一面作揖還禮、一面笑向龍繼森說：「龍大爺、我眞佩服你、你能把餓鬼侯二搶走了的人又要回來、眞算有本事！」龍繼森笑了笑說：「這一點小事、算得什麼？」遂又催着張姓母女拿起行李出門上車、便拍着店掌櫃子的肩膀說：「我送他們一程、咱們是後會有期！」

第十二回　寄信捎書雪村來俠客　尋人賣藝洛水起波瀾

龍繼森因爲昨夜把餓鬼侯二和彭小瘤子殺死、把那僕婦鎖在屋內、料得那事立刻不能發覺、他就從容地、看着張姓母女出門上車、他騎上了馬、就與店家作別、出了陝州城池、就催着車夫快些走、不過因爲前天下了一場雪、路上十分難走、車馬走不了很快、過了黃河、前面就是砥柱山、過了山就是張姓母女的故鄉澠城縣了、路途很近、雖然道上積雪難行、但有三天也就到了、龍繼森卻不想送他們回到家裡、因爲自已在陝州已殺了兩個人、說不定陝州要派官人追蹤到澠城來、倘若他送他們母女回家、將來被人知道、一定要他母女受連累。

今日節目

XGDP 923KC

◆◆◆◆

一一、五〇　唱片（本台）

一一、五九　時報（東京）

一二、〇〇　唱片（本台）

一二、三〇　新聞（東京）

一三、〇〇　評書（北京）五女七貞

一四、〇〇　新聞（北京）

一四、一五　娛樂節目（北京）

一、相聲：樹無葉　二、琴書：杜康造酒

一五、〇〇　體育常識　北京最新籃球規則及戰術　央逸民

◆◆

一六、〇〇　新聞（東京）

一九、〇〇　新聞（東京）

一九、三〇　演講（北京）

一九、五〇　黨軍近來戰意已喪失　行政工作報告（北京）

二〇、〇〇　合唱（東京）

二〇、三〇　喜歌劇合唱曲集

娛樂節目（北京）

一、墜子：點仙莊　二、南板馬頭調：樊金定罵城（下）

二一、二九　報時（北京）

二一、三〇　新聞（北京）

二二、〇〇　新聞、預報　節目、唱片（本台）

日曆

△陽曆：八月三十日星期二

△陰曆：閏七月初六日甲午開

△潮候　高潮：前八時〇八分（一三〇、四）　后八時二二分（一三二、一）　低潮：前二時一八分（一三、四）　后二時一七分（一三、六）

△日月出沒　日出：前六時二九分　日沒：后七時三一分　月出：前十一時四七分　月沒：后十時二八分

△宜：祭祀、入學。

△忌：冠帶、納采、取魚、

青島郵局封發輪船郵件日期

◆八月三十一日（星期三）順天輪經威衛海烟台開往天津。◆九月一日（星期四）青島丸及浙江輪開往上海。◆日陞輪經烟台開往天津。◆九月二日（星期五）大連丸開往大連日光丸開往日本。

愛塞司

六紅轎車一輛廉價讓售每日上午九時至十二時到新民報社（或通電二〇〇一二）與宋君接洽並看車

律師朱舜賡通告

逕告者頃據當事人楊劉國瓊女士來所聲稱本人先夫楊祿學（即楊敬武）曾以仁記禮記名義存入本市交通銀行（敬記）儲蓄存款共計一千五百元約定取款辦法除蓋用「敬記」印章外並須用中英文同時簽字當 [illegible] 右

遺失聲明

鹹珠山名義所有德盛路二十五門牌七十四號平房八間號地之一計二公畝六十三公厘當向官府照辦外特此登報聲明該前文件全數失落無效　鹹珠山啓

遺失存摺作廢

敝人遺失青島交通銀行張益聽抬頭甲字第八五二號零存整付儲蓄存摺一扣計存國幣一百八十元不慎遺失除向該行掛失止付外無論何人拾得概作爲廢　張益聽啓

遺失聲明

敝人於八月因一時不慎遺失大章除報本支局註銷外特此聲明作廢　同報青島支局配達人第八號　李延慶啓

招募女士

日人欲請求教授官話年約十四歲以上的女士希望者來面談月資談話後規定　曲阜路十二號大和旅館內今井

日新賬房代辦房產登記通告

敬啓者查本市土地整理委員會早經布告限期本賬房在青繪圖有年以該項登記期限已近爲業主等速保障產權起見特爲通告代辦房產登記取費低廉如承委託即希駕臨接洽所有接件如有錯失概由敝賬房負責再者倘或業主交出之文件爲補繪取費特別公道特此通告

日新土木建築設計繪圖賬房設於西嶺費縣路中段路南122號院內樓上

瑜記賬房代辦房產登記通告

敬啓者查本市土地整理委員會舉辦房產登記業已布告限期辦理在案本賬房以該項登記限期已近爲輔助各業主從速保障產權起見特設事務所代辦房產登記手續事速費廉如承委託即希電話通知所有交出之文件如有失錯概由敝所負責特此通告

事務所觀象一路拾五號　電話四七九六號

榮記木鋪

本號自置電鋸解割木板箱料專做中西木器櫥櫃式樣翻新粉漆樓房並包蓋工程兼修上下水道一切銅鐵細工價格從廉倘蒙惠顧無任歡迎

青島鄒縣路十四號　借用電話三二二二號　榮記木鋪　主人謹白

營業科目

特聘高等技師　修理油漆汽車

經理　美國赫德生及地上飛牌汽車並得祿牌貨車及英地安牌船輪

專售汽車材料　各種零件俱全

青島湖南路四十號

大美汽車行

電話　四三三三　四三七五　材料部電話四七二六

青島許百德療養醫院

啓者本醫師自五月一日將德美醫院關閉移於龍口路四十六號開設許百德療養院一切醫治病養皆用西洋最新方法恐未週知特此通告

本院近由德運到大宗虎列拉血清及新鮮痘苗注射只收半價

院長德國柏林大學教授許百德

院址龍口路四十六號德國鐘表樓東旁

時間　上午十時半至十二時半　下午五時至六時

電話四八九三

同樂堂趙雨亭啓

敝人前在蓮仁堂十餘年專門配製丸散膏丹因蓮仁堂移往大連經友人挽留組織永樂堂十年來頗著成效近因市變改組敝人復在易州路開設同樂堂所有丸散膏丹虔心修製湯劑飲片務求精潔希新君子共鑒察焉特此聲明

京都同樂堂啓

醫藥全球著名　世界淋濁專藥

德利兒

有獎醫　德國醫學博士顯微鏡下實驗　德利兒藥力真相

特怕之淋病　惟有淋病患者所排除之尿內夾代之膿汁一在顯微鏡下檢驗有無數之淋毒菌存在此菌實是一種繁殖之微菌 [illegible]

德利兒之特功

一、服用德利兒第一天時尚未見有其他變化

二、第二天早起小便時即代有藍色尚有很濃之汁此乃德利兒之功效達到小便後即比第一天爽快

三、感覺此第三天就比第二天好之粘汁微菌亦少可見効力

四、第四天再驗之又比第三天更少少

五、服用第五天再驗之可保小便清之淋菌膿汁一切斷之根可見德利兒比其他之藥大不相同

專治：五淋、白濁。婦人赤白帶下。男女新淋久淋副睾丸炎、淋毒性尿道炎。陰門炎淋毒性膀胱加答兒等。

青島經理處：中西大藥房　華壹氏大藥房　川岸大藥房　金星大藥房　濟南總經理　濟寧總經理　新民大藥房　神州大藥房　南洋成大藥房　東亞大藥房　濟衆大藥房　五洲大藥房　美華大藥房　萬康大藥房　漢東洋藥房　杉記大藥房　各大商埠均有出售

慶豐樓

北京路三十五號　京都　電話二九七九

包辦酒席

樓下新設小吃部　各樣冷葷每盤一角　應時炒菜每盤二角

本市唯一的娛樂場所「青蓮閣茶樓」

今日正式開幕

大鼓書場　經濟西餐　衛生冷飲　各種名酒　光臨指導　竭誠歡迎

地址濰縣路二號前百花村舊址

歡迎駕臨

晝夜攝影　映像明朗

青島山東路電話二〇三八

高橋照像館

新南京理髮室現已裝修完備開幕廣告

本室設在山東路國際劇場對門八十六號門牌內部設備完善前後另有男女分室清潔衛生知名各界惠顧無任歡迎

中外電機燙髮　價目格外克己

廣東聖藥　英兒果

統治小兒百病

青島總經理　天合益大藥房（電話三八六六號）

三鞭保腎丸

特別大廉價

諺云人非草木孰能無情倘因幼年早婚房事過度或桑日手淫以致腎經虧虛精水枯絕即成陽萎不舉之象或見色流精甫交即洩夢遺滑精等症非但愛情漸大疏貨子嗣絕望而終恐不能延年益壽也敝社醫師絕症實驗始治熱丸以治上逃各疾確有萬分把握曾經唐山衛生局化驗給照特許行消性平不堅實燥功能益精髓安神念壯氣血滋眞陰補腎固精每壯陽助氣能使陰莖增大倡實有力精能遠射種子准能增加夫妻美滿之愛情每盒定價一元五角現爲提從起見舉行特別大減價三十天每盒暫售一元每三盒二元五角爲期一有限購者速唐山市天福堂老藥店啓

青島經理處山東路一二二號金星藥房

一盒斷根　淋濁丹

天津愛多製藥社發行

青島總經理山東路一二二號金星大藥房

敢稱治淋神丹愈淋非常迅速無論淋白淋黃淋紅或毒淋淋火淋撒尿精管刺痛或精糊馬口或傳染婦女赤白帶下及尿前尿後代白代紅一切淋病屢服各藥久不愈者請用此丹一盒准保除根每盒一元加科二元隨藥另送淋濁洗療散一瓶

立消鼠瘡　瘰癧丸

蓋凡鼠瘡瘰癧一症患者甚多每以調治不當終難收口除根或者時感時犯以致痛苦殊甚故吾人均視爲最難醫治之疾也敝藥房醫師有鑒及此特將歷年經驗所得不厭加細心研究始配此丸確有十分特效按此症之發起多由身體弱消化不良以致肝氣不舒鬱悶結滯或疙瘩成串生在脖項耳前耳後日久不化 [illegible]

青島山東路金星大藥房經售

富農捷徑

自神農氏教民稼穡遂有農業之立場故云民爲邦本農爲國基但欲期農業發展必求土地膏腴方能出產豐富欲期出產豐富尤須使用財神牌肥田粉自能收獲滿意獲利培莊望農界同胞請試用之自知言之不謬

肥料巨擘　財神牌肥田粉

殺虫衛生　財神牌潮腦丸

經濟神効——名符其實

山東省總經理　南昌洋行

青島寧波路一號　電話二二二四　三〇一一

富華煤廠

石炭　コークス　木炭　商

敬啓者茲爲便利用戶起見特聘高尚名師精製新式煤磚並有各種焦炭塊炭批發零售惟敝號發明煤磚之火力以後黏結主顧多多物美價廉不方工廠飯館各商號住戶光顧一試便知敝號言之不謬也

小港沿門牌四六號　電話二〇七九號

營業種類

一、雜貨係扱品　宇部洋灰、朝鮮洋灰、砂糖、冰糖、洋紙、海紙、黃表紙、硬化油、脂肪酸、自行車、小型三輪汽車、其他雜貨類、

一、穀肥係扱品　花生米、花生油、花生餅、肥田粉、小麥、麵粉、大米、小米、高粱、辣椒、其他雜穀類、

一、內寅大隆公司扱品　火油、馬達油、機械油、柴油、洋燭、臭油、炭化鈣（電石）

青島館陶路三十四號

小林洋行

電話　雜貨係二二八三　穀肥係二二八六　大隆公司二二八九

新新大舞臺

◆午戲價目表◆　樓池二毛　碼邊一毛

◀夜戲價目表▶

池座前十排每位一元
池座後十排每位六毛
樓座前一排每位八毛
樓座後兩排每位五毛
邊座每位大洋四毛
碼票每位大洋二毛
包廂每間五元
包廂散座每位五毛

毛韻珂　楊菊蘋　筱月樓　楊玉樓　郭玉崐

暨全體藝員通力合演拿手傑作

午戲十二時開四時半止　夜戲六時開十一時止

◇午戲◇　◇夜戲◇ [illegible]

中和戲院

青島山東路北首　電話二六二三號

雲中翠　張文卿　孟蘭秋　楊壽山　韓子峯

陳桂芝　林綬雲　秦月樓　筱玉亭　雪豔梅　孫蘊霞　陳明聲

午戲十二時開四時止　夜戲六時開十時止

◇午戲◇　南陽關　紡棉花　殷家堡　落馬湖　擒李佩

◇夜戲◇　頭本五龍出世

午戲　樓座每位二毛　池座每位四毛　碼座每位一毛

夜戲　池座每位六毛　樓座每位四毛　碼座每位二毛

（義）吉星大戲院（記）

地址海泊路積慶里院內高密路（電話五七三八號）

午戲十二點開五點止　▲午戲價目表▼　碼座一角　池座二角　樓座二角

夜場七點開十一點半止　▲夜戲價目表▼　池座二角　邊座二角　碼座一角

蓋雲樓　楊慶隆　金寶玉　喜彩鈴　郭玉亭　筱蘭春

筱翠芬　丁煥文　周秀亭　筱紅霞

◇午戲◇　全部紅馬元

◇夜戲◇　全部楊乃武小白菜

却爾斯登跳舞場

娛樂周贈品跳舞

每日下午六點鐘開場　本星期六星期日舉行

本場特聘著名紅星王愛妃筱玉玲吳梅珍李梅陳燕飛等即日來青登場伴舞

本舞廳自即日起每晚於七時至十二時止提早登場伴舞新各界早臨是荷

大新舞廳謹啓　冠縣路一〇二號　電話六四一九號

地址冠縣路五十一號　電話五五二〇號

青島　新亞大飯店

旅館高上　大小房間齊備　中西菜部　小吃宴會包稱滿意　特設冷飲部

廉價出售，名師監製，各色冷飲食物，

山東路四方路口電話四八六七，三一二五號

仁濟診療所開診廣告

專治內外科眼科皮膚花柳耳鼻咽喉婦嬰等科

注射新六〇六

青島費縣路西首六十一號醫師張仁甫謹白

林予聖大夫診療所

科目　內科婦人科　皮膚花柳科

診例　門診免費　出診隨請隨到

一、設備　電療器　血液檢驗　養病室　戒除毒品　服毒救急　新法治療包皮過長

一、注意　本院對於花柳各症、確具心得、保證短期斷根。淋病能以特殊療法七日治好、確有把握。

一、產科女士周君言

地址：冠縣路五十八號（華北醫院舊址）